

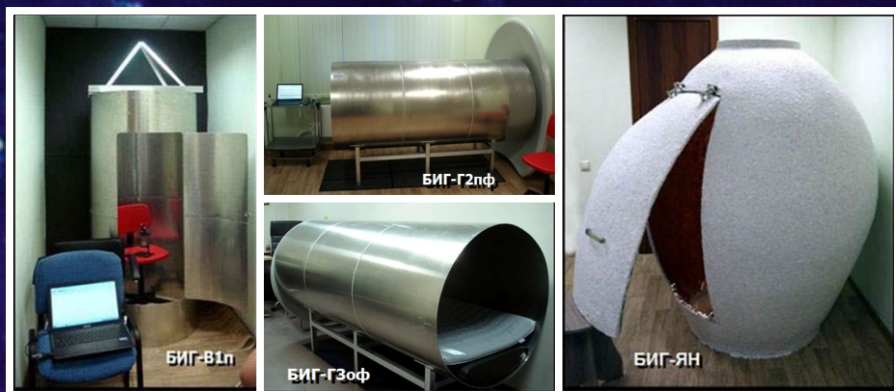

# Что происходит в зеркалах Козырева-Казначеева?





## *Седения об авторах*

**ПРАВДИВЦЕВ ВИТАЛИЙ ЛЕОНИДОВИЧ**, родился 22 июня 1946 года  
**СТАСИВ Верона Аркадьевна**,

**ПРАВДИВЦЕВ ВИТАЛИЙ ЛЕОНИДОВИЧ**- кандидат технических наук в области искусственного интеллекта, кибернетик, полковник в отставке Центрального аппарата Ракетно-космической обороны.

Научный руководитель Информационно-аналитического центра «Непознанное»,  
Научный руководитель ООО ЦИОТ «Сфера» и научно-исследовательской Лаборатории интегральных биоинформационных технологий. Автор-разработчик конструкций Зеркал Козырева БИГ.

Автор книг «Магия чисел» (1992) и «Эти загадочные зеркала» (Взаимодействие человека с зеркалами) (2002, 2003, 2004), которая представляет собой первую в мировой литературе попытку многосторонне рассмотреть самый широкий круг вопросов, связанных с зеркалами и проблемами энергоинформационного взаимодействием человека с зеркалами.

Автор сценариев и режиссёр документальных фильмов: «НЛО: операция «Соккрытие» (РЕН-ТВ, 2004), «Луна: иная реальность» (РЕН-ТВ, 2004), «Подводные призраки» (РЕН-ТВ, 2005), «НЛО: уход под воду» (РЕН-ТВ, 2006), «НЛО: немецкий след» (РЕН-ТВ, 2006), «Тайна трех океанов. Погоня за призраком» (Телеканал «Россия», 2006), «Третий рейх. Операция НЛО» (Телеканал «Россия», 2006), «Никола Тесла. Три загадки гения» (на телеканале «Россия», вышел под названием «Властелин мира. Никола Тесла», 2007 ), «Луна. Секретная зона» (Телеканал «Россия», 2007), «Тунгусская мистерия. Шанс для человечества» (на телеканале «Россия» вышел под названием «Тунгусское нашествие», 2008 ), «Зеркала. Прорыв в будущее» (Телеканал «Россия», 2011) и др.

**СТАСИВ ВЕРОНА АРКАДЬЕВНА**- специалист-эксперт в сфере безопасности жизнедеятельности человека, геофизик, психолог, эксперт Комитета Московской ТПП по поддержке предпринимательства в сфере нового качества жизни и устойчивого развития, разработчик квантовых голографических модулей, автор методик интерпретации результатов исследований скрининговой энергоинформационной Адаптометрии (Matrix Graphic Vision), нового альтернативного метода исследования человека, исследователь.





ПРАВДИВЦЕВ В.Л.  
СТАСИВ В.А.

# Что происходит в зеркалах Козырева-Казначеева?

*Биоинформационные гармонизаторы  
на базе «зеркал Козырева-Казначеева»  
Опыт применения*

**ИЗДАНИЕ ВТОРОЕ**



г. Москва  
ООО ЦИОТ «Сфера»  
2020



УДК 615.851:612.014.1  
ББК 53.574.9  
Авт. знак  
С77

ISBN 978-5-8047059-0-2  
ISBN 978-5-6047059-1-9



*Центр интегральных оздоровительных технологий (ЦИОТ)  
Лаборатория интегральных биоинформационных технологий (ЛИБИТ)*

**ЧТО ПРОИСХОДИТ В ЗЕРКАЛАХ КОЗЫРЕВА-КАЗНАЧЕЕВА?  
Биоинформационные гармонизаторы на базе «зеркал Козырева-Казначеева».  
Опыт применения.**

## **СОДЕРЖАНИЕ**

- 1. ЦИОТ и ЛИБИТ**
- 2. Немного истории**
  - 2.1. Загадки древних зеркал**
  - 2.2. Естественные и искусственные Места Силы**
  - 2.3. Предшественники и прототипы**
- 3. Биоинформационные гармонизаторы (БИГ) ЦИОТ**
  - 3.1. Конструкция и назначение БИГ (К-зеркал) ЦИОТ**
  - 3.2. Объективный контроль эффективности воздействия БИГ**
  - 3.3. Феномены, наблюдаемые в БИГ**
  - 3.4. Принцип действия БИГ, возможные механизмы оздоровления (рабочая гипотеза)**
  - 3.5. Особенности применения БИГ**
  - 3.6. Показания к применению БИГ**
  - 3.7. Задачи совершенствования и применения БИГ**
  - 3.8. Перспективы освоения методов взаимодействия с Информационным полем**
- 4. Документация**
- 5. Источники**

---

### **Правдивцев В.Л.**

Что происходит в зеркалах Козырева-Казначеева? Биоинформационные гармонизаторы на базе «зеркал Козырева-Казначеева». Опыт применения. М., 2020. – 36 с.

Издание посвящено малоизвестным исследованиям феномена «Зеркал Козырева-Казначеева» (К-зеркал), проводимым в московском Центре интегральных оздоровительных технологий (ЦИОТ) и Лаборатории интегральных биоинформационных технологий (ЛИБИТ). Читатель познакомится с результатами экспериментов, которые позволили приблизиться к разгадке ряда паранормальных явлений. На результатах объективного контроля в брошюре наглядно показано, в какой степени воздействие зеркальных установок на физиологию и психику человека уже сегодня помогает гармонизировать жизнедеятельность человеческого организма. Читатель познакомится с особенностями применения биоинформационных гармонизаторов (БИГ) на базе «зеркал Козырева-Казначеева», с рабочими гипотезами, объясняющими суть феномена К-зеркал, с перспективами изучения взаимодействия человеческого сознания с Информационным полем.

Все права защищены и охраняются Законом РФ «Об авторском праве и смежных правах». Воспроизведение материалов данного издания или любой его части без письменного разрешения автора запрещено. При цитировании ссылка на автора и данное издание обязательно.

УДК 615.851:612.014.1 ББК 53.574.9  
ISBN 978-5-8047059-0-2

© Правдивцев В.Л. Текст, оформление, иллюстрации, 2020.  
© ООО ЦИОТ «Сфера»



Как-то один из гостей известного физика и нобелевского лауреата Нильса Бора заметил над дверью его дома прибитую подкову: «Неужели вы, великий ученый, можете верить в то, что подкова над дверью приносит счастье?». Бор с улыбкой ответил: «Конечно же, не верю! Но всё дело в том, что она приносит удачу независимо от того, верит в это человек или нет».

«Природа полна бесчисленных оснований, крые никогда не были в опыте.

И хотя природа начинается с причин и кончается опытом, нам надобно идти путем обратным, то есть начинать с опыта и с ним выискивать причину».

Леонардо да Винчи [13]

## 1. ЦИОТ и ЛИБИТ

**Центр интегральных оздоровительных технологий (ЦИОТ)** и входящая в его состав **Лаборатория интегральных биоинформационных технологий (ЛИБИТ)** целью своих исследований ставят теоретическое обоснование и экспериментальное изучение взаимодействия человека с отражающими поверхностями.

**Основными задачами** являются:

- изучение закономерностей взаимодействия человеческого сознания с Информационным полем;
- использование этих знаний для гармонизации физического и психического состояния человека;
- получение максимальных эффектов физиологической и психической гармонизации человека.

**Основным инструментом** решения этих задач является комплекс Биоинформационных гармонизаторов (БИГ) на базе «зеркал Козырева-Казначеева» (в дальнейшем – «К-зеркал»), назначением которых является:

- повышение биоэнергетического потенциала человеческого организма;
- гармонизация физиологических процессов и психических функций организма;
- усиление энергоинформационных (экстрасенсорных) способностей человека.

ЦИОТ и ЛИБИТ проводят свои исследования в тесном сотрудничестве с научно-исследовательскими учреждениями РФ и ряда зарубежных стран, а также с организациями, занимающимися энергоинформационной тематикой. К-зеркала, изготовленные по проектам ЦИОТ, положительно зарекомендовали себя не только в РФ, но и за рубежом.

## 2. Немного истории

### 2.1. Загадки древних зеркал

Легенд и преданий, связанных с загадочными свойствами зеркал, история накопила немало. Еще нашими далекими предками было замечено, что зеркала – не просто отражающие поверхности, перед которыми можно привести себя в порядок или увеличить количество света в помещении. Было замечено, что они обладают и довольно странными свойствами.

Существует огромное число задокументированных свидетельств о загадочных видениях, которые порой возникают в зеркалах. Сообщения эти носят поистине глобальный характер: они принадлежат самым разным эпохам и культурам, поступают с самых разных континентов. Поступают эти сообщения не только от простых, но и от известных и авторитетных людей: видных политических и общественных деятелей, ученых... При этом видения в зеркалах нередко рассказывают о вещах совершенно реальных, подтверждаемых, достоверных [7].

Обратили внимание наши предки и на то, что зеркала из разных материалов по-разному влияют на здоровье. Перед одними у человека добавлялось сил, другие – наоборот, действовали угнетающе, людям перед ними становилось плохо. Отсюда многочисленные народные приметы и обычаи, связанные с зеркалами.

Более того, испокон веку зеркала различного происхождения и конструкций использовались для таких экзотических целей, как ясновидение, гадание, путешествия во времени, интравидение (видение внутренних органов человека), благодаря которому шаманы и целители ставили довольно точные медицинские диагнозы и определяли методы лечения...



В качестве зеркал исстари использовались хорошо отражающие поверхности естественного происхождения: воду, нефть, блестящую смолу, ртуть, уголь, вулканическое стекло (обсидиан), полированные камни и другие природные «зеркала». Позднее использовались зеркала искусственного происхождения: полированные металлические поверхности различных форм и размеров, стекла с амальгамой. Изготавливались и специальные конструкции из нескольких зеркал, дающие многократные переотражения.

Кроме плоских зеркал, особой популярностью пользовались вогнутые поверхности, позволяющие фокусировать отражения. Они тоже могут быть природного и искусственного происхождения: камни и скалы определенной формы, отполированные металлические сосуды (чаши, ковшики и т.п. – особенно заполненные водой), зеркальные помещения, вращающиеся зеркала и пр. О том, что вогнутые зеркала способны не только насыщать пространство перед собой дополнительной энергией, но и «сжимать» или «растягивать» время, догадывались давно. Современные эксперименты свидетельствуют о том же. Полагают, что такие зеркала больше, чем другие, обладают способностью изменять около себя пространственно-временной континуум и вводить сознание человека в особое состояние.

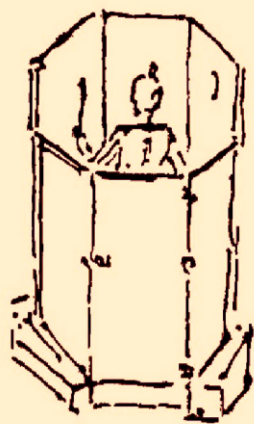

Чертеж восьмиугольной «зеркальной комнаты»  
Рисунок Леонардо да Винчи

Летописи, воспоминания современников и раскопки археологов рассказывают о так называемых «психомантеумах» греческих оракулов, куда люди отправлялись консультироваться с духами умерших. Как полагают современные исследователи, эти устройства, представлявшие собой большие бронзовые котлы, отполированные изнутри, могли быть эффективным средством для получения информации из тонкого мира.



Сохранился чертеж восьмиугольной «зеркальной комнаты» **Леонардо да Винчи** (1452-1519). О назначении этой зеркальной конструкции мы можем только догадываться. Из какого материала были сделаны зеркала, тоже неизвестно. Скорее всего, это были полированные металлические поверхности, поскольку плоские стеклянные зеркала таких размеров во времена Леонардо делать еще не умели.

Не менее интересно так называемое «Яйцо» **Мишеля Нострадамуса** (1503-1566). Находясь внутри этого аппарата, великий провидец совершал свои удивительные путешествия во времени и диктовал впечатления об увиденном своему секретарю. Говорили, что секрет этой конструкции из несколько слоев разных полированных металлов ясновидящий получил от потомков тайного ордена тамплиеров...

## 2.2. ЕСТЕСТВЕННЫЕ И ИСКУССТВЕННЫЕ МЕСТА СИЛЫ

Что за энергия и информация концентрируется в пространстве зеркал, науке еще предстоит понять, однако наши великие предшественники – известные ученые – вплотную подошли и даже частично научились использовать эту загадочную субстанцию. Что это за субстанция?



В разное время Жизненную Силу называли по-разному

Таинственная для нас, она вовсе не была столь загадочной для древних... Наши предки не сомневались в том, что весь мир пронизан **Жизненной Силой**. Называли её по-разному. В китайской философии – Ци или Чи, в индуизме – Прана, в иудаизме – Руах, в христианстве – Святой Дух. Судя по всему, именно эту жизненную энергию имели в виду и ученые последних веков – когда говорили об эфире, магнетизме, витальной энергии, энергии Вриль, Одической силе или энергии Од (Карл Райхенбах), Z-излучении (Александр Чижевский), Оргоне (Вильгельм Райх), физическом вакууме (Поль Дирак), энергии времени (Николай Козырев), хрональной энергии (Альберт Вейник), Суперсиле (Пол Дэвис)...

Судя по всему, эта нематериальная энергия существует сама по себе, независимо от людей. Возможно, это какое-то физическое поле, наподобие электромагнитного, но обладающее более универсальными свойствами. Древние мудрецы считали, что жизненная сила может накапливаться, расходоваться и перемещаться в пространстве. Кроме того, она способна усиливать или ослаблять энергетику материальных объектов, в том числе и живых существ. Путём прямого влияния на подсознание людей она может воздействовать на их психику, вызывать у них эмоциональные подъемы, озарения, «просветления»,

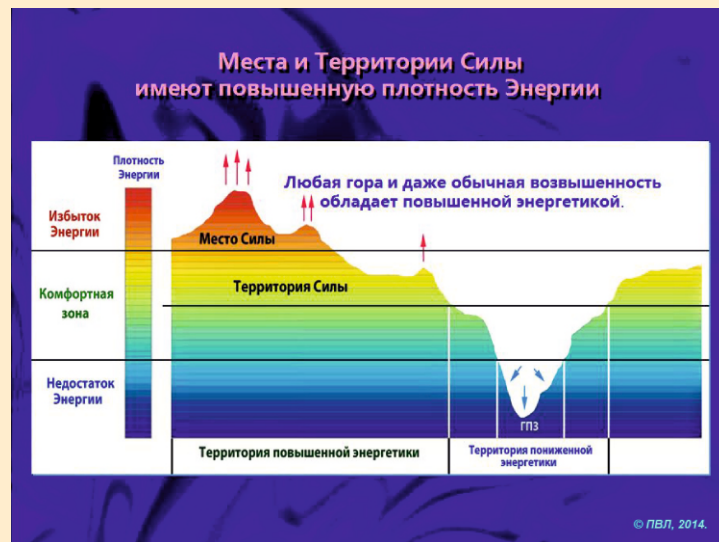

Места Силы имеют повышенную плотность Энергии

открывать дополнительные резервы – типа ясновидения. Эта таинственная жизненная сила также может даровать человеку дополнительную энергию, исцелять от недугов... Жизненная энергия или жизненная сила лежала в основе древних систем целительства.

Если коротко, то **Сила – это какая-то невидимая и всепроникающая мировая субстанция, способная генерировать, хранить и передавать Энергию и Информацию на расстояния.**

Любой видимый и невидимый объект Вселенной (от метagalactic до материальных объектов и элементарных частиц) – это место с повышенной плотностью Информации и Энергии. По сути, это – Место Силы, которое не только воспринимает энергетические и информационные потоки извне, но и само генерирует и источает подобные потоки, обогащая ими Целое – Вселенную.

В свою очередь, любое Место Силы, в том числе и наша планета, имеет локальные места силы, где проявления Силы значительнее, чем в других местах. Как правило, здесь более богатая и мощная растительность, сюда на отдых и для восстановления сил приходят животные и люди. В народе эти Места Силы всегда почитались как священные, сакральные. Издревле здесь располагались различные культовые сооружения: языческие святилища, жертвенники, возводились капища... Почему?



Люди издавна научились искусственно привлекать природную силу в места своего проживания.

Считалось, что Жизненная Сила может накапливаться и концентрироваться в конструкциях определенных форм.

На поверхности земли сооружались каменные круги, спирали, лабиринты, возводились мегалитические комплексы, дольмены...





Возводились и высокие сооружения: курганы, пирамиды, храмы...

Всё это были способы привлечь дополнительную Энергию и Информацию.

Люди давно научились привлекать дополнительную природную силу

Во-первых, в этих местах люди всегда чувствовали себя лучше: набирались сил, избавлялись от болезней... В этих благодатных местах идёт активная подзарядка организма энергией и оздоравливающей силой, гармонизируются отношения человека с окружающим миром.

А во-вторых, шаманы – люди, наделенные особым даром видения иных миров, утверждают, что в Местах Силы им проще установить прямой контакт с духами и божествами. Позднее на этих же местах возводились часовни, пагоды, ступы, закладывались храмы и монастыри. И что интересно, произнесенные в них молитвы на самом деле помогали – как будто им здесь и впрямь проще долетать до небес. Сегодняшние исследования подтверждают, что в этих сакральных местах на самом деле активизируются психические процессы, происходит более тесный контакт человеческого сознания с Информационным полем Космоса.

Люди всегда интуитивно, а порой и совершенно сознательно, тяготели к местам с повышенной энергетикой. Здесь они лучше себя чувствовали, меньше болели, земля давала более высокие урожаи... Но далеко не всегда удавалось обосноваться на таких территориях. И тогда люди (возможно с чьей-то подсказки) научились искусственно привлекать природную силу в места своего проживания.

Дополнительная энергия из Космоса и недр Земли привлекается счет высоты сооружений.







Кроме того, особую роль играют и специальные навершия – купола различных геометрических форм, играющие роль своеобразных антенн – энергетических резонаторов.

Особое значение для привлечения дополнительной Силы имеют специальные навершия, играющие роль своеобразных антенн-резонаторов

Прежде всего – с помощью искусственных сооружений. Считалось, что Жизненная Сила может накапливаться и концентрироваться в конструкциях определенных форм. Такие энергетические резонаторы известны с давних времен. Непосредственно на поверхности земли сооружались каменные круги, спирали, лабиринты, возводились мегалитические комплексы, дольмены... Возводились и высокие сооружения: курганы, пирамиды, храмы... Китайские пагоды, тибетские ступы, мантровые колеса, церкви, часовенки... – всё это способы привлечь дополнительную Энергию и Информацию.

Как полагают, дополнительная энергия из Космоса и недр Земли привлекается, во-первых, за счет высоты, то есть дополнительной разности потенциалов между вершиной сооружения и поверхностью Земли. А во-вторых, за счет специальных энергетических наверший – куполов различных геометрических форм, играющих роль своеобразных антенн-резонаторов.

### 2.3. Предшественники и прототипы

Научное изучение свойств Жизненной Силы началось в первой половине XIX века. В 1844 году немецкий естествоиспытатель и философ **Карл фон Райхенбах** (1788-1869) с помощью сенситивов обнаружил некую витальную энергию, которую он в честь верховного германо-

скандинавского бога Одина, владевшего секретом священного омолаживающего напитка, назвал Одической силой или «энергия Од». Райхенбах считал, что Одическая сила может иметь как позитивную, так и негативную форму. Он полагал также, что некоторые люди могут намеренно излучать её, особенно из своих рук, рта и лба. Ученый был убежден, что со временем будут найдены способы её использования для оздоровления людей.

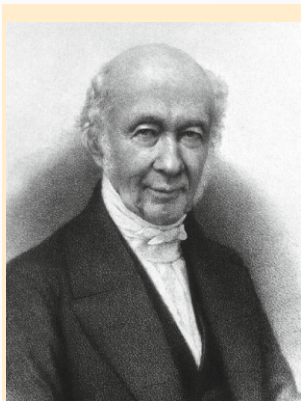

Карл фон Райхенбах  
(1788-1869)

Во второй половине XIX физики обратились к понятию Жизненной Силы под углом популярной в то время идеи эфирной среды. Более того, они даже начали разрабатывать технологии, на практике использующие удивительные свойства гипотетического эфира.

Одним из ученых, уверенных в существовании эфира, был ученый поистине космического масштаба **Никола Тесла** (1856-1943). Он был убежден, что всё в мире связано невидимыми силами, что все видимые явления вытекают из первичной субстанции, несущей энергию жизни. Эта всепронизывающая космическая субстанция, кото-рая из-за своей «тонкости» не доступна нашему восприятию – «светоносный эфир». Именно он, считал Тесла, наполняет жизненной энергией пространство Вселенной. Убеждения его возникли не на пустом месте. Владея методом так называемого «прямого видения», Тесла был способен сознательно подключаться к Информационному полю, или, как он говорил, к «Разумному Ядру Вселенной» и получать оттуда нужные знания в готовом виде.

Помимо природного дара, ученому помогало знание

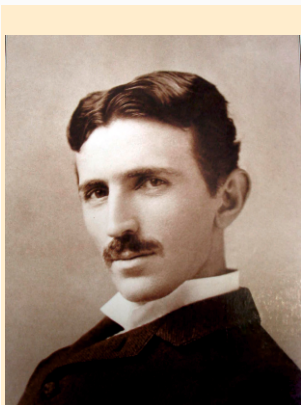

Никола Тесла  
(1856-1943)

древнеиндийской философии, ради знакомства с которой он даже самостоятельно изучил санскрит. Изучая этот древний язык, Тесла понял, что ведическая терминология древних может дать не только ключ к пониманию электромагнетизма и устройства Вселенной, но и весьма удобна при их описании. Именно с этого времени Тесла в своих научных трудах при описании физических явлений стал употреблять термины из ведической науки, такие как Прана, Акаша и др. Еще с конца XIX века многие удивительные открытия и изобретения гениального ученого были связаны с эфирными технологиями. В конце жизни он даже начал создать собственную квантовую физику – физику электрического эфира. «Эфирно-квантовая парадигма» Теслы должна была объяснить не только электрические, но и спиритические явления, свидетелем, а то и непосредственным участником которых неоднократно был великий изобретатель.

Своё отношение к эфиру со временем был вынужден изменить и **Альберт Эйнштейн** (1879-1955), в 1905 году при разработке своей специальной теории относительности отрицавший существование эфира. Через 19 лет, в 1924 г. всемирно известный ученый признался: «Мы не можем в теоретической физике обойтись без эфира, т. е. континуума, наделенного физическими свойствами... Теория близкодействия предполагает наличие непрерывных полей, а следовательно, существование "эфира"» [1]

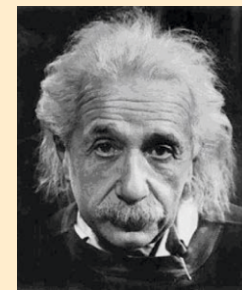

Альберт Эйнштейн  
(1879-1955)

Практическое использование жизненной энергии в целях оздоровления началось с конца 30-х годов XX века. Пионером в этой области стал австрийский биолог и психоаналитик **Вильгельм Райх** (1897-1957), который поставил перед собой задачу не только отыскать космическую силу, являющуюся двигателем всего живого на Земле, но и научиться использовать её. Райх дал своё название этой «универсальной энергии жизни» – «Оргон» (от лат. organismus – живое существо). В процессе исследований Райх изобрел довольно простое устройство, которое, по его убеждению, было способно засасывать в



себя, концентрировать и удерживает атмосферный оргон. Этот «оргонный аккумулятор» представлял собой ящик, стенки которого выполнены из чередующихся слоев металла и диэлектрика органического происхождения.

Эксперименты Райха и его последователей доказали, что «оргонный аккумулятор» на самом деле накапливает какую-то неведомую энергию. Так, например, внутри такого пустого ящика температура по непонятным причинам обычно на один-два градуса выше, чем температура окружающей среды. Кроме того, было достоверно установлено, что даже получасовое пребывание внутри такого «аккумулятора» заметно насыщает дополнительной энергией все ткани организма, особенно кровь, и значительно усиливает обменные процессы. Более того, медиками было отмечено, что после регулярных сеансов в ряде случаев у пациентов останавливался рост раковых клеток, а иногда опухоль и полностью исчезала. Характерная деталь: если в «оргонном аккумуляторе» не просто сидеть, а медитировать, оздоровительный эффект усиливается в несколько раз. Добавим к этому, что, кроме прямоугольных конструкций, у Райха были камеры и в форме яйца. Такая природная форма, связанная с золотым сечением, по мнению Райха, является наиболее совершенной и даёт дополнительный энергетический и психологический эффекты.

С тех пор создано немало разнообразных устройств, которые, используя эффект формы, создают зоны повышенной энергетики.

Выдающихся успехов в получении энергии с помощью эффекта формы и спиральных вихревых технологий добился



*Вильгельм Райх  
(1897-1957)*



*Виктор Шаубергер  
(1885-1958)*

**Виктор Шаубергер** (1885-1958). Благодаря своим революционным изобретениям он открыл человечеству совершенно новые, как он выражался, «высококачественные» источники энергии.

В последние десятилетия получили распространения так называемые «зеркала Козырева», названные так в честь ленинградского астрофизика профессора **Николая Александровича Козырева** (1908-1983). В своё время Н.А.Козырев экспериментально доказал, что в космосе существуют некие поля, которые могут распространяться со скоростями, намного превосходящими скорости света. Он называл эти поля, по своим свойствам близкие к эфиру, потоками «энергии-времени». При этом ученый экспериментально доказал, что эти потоки могут отражаться зеркалами, особенно изготовленными из алюминиевых сплавов.

Современные исследователи, используя идеи Козырева, создают зеркальные установки, помогающие человеку получать из Космоса необходимую энергию и информацию. Экспериментально установлено, что плотные потоки энергоинформации, получаемые в этих установках, не только гармонизируют функционирование живых организмов, но и помогают человеческому сознанию более эффективно взаимодействовать с Информационным полем Земли (ноосферой) и Вселенной.

К таким продолжателям дела Козырева относился академик Российской академии медицинских наук **Влаиль Петрович Казначеев** (1924-2014), который многие годы изучал информационное взаимодействие живых организмов.

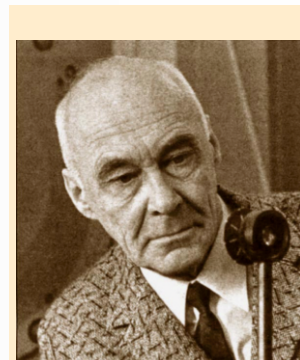

*Н.А.Козырев  
(1908-1983)*



*В.П. Казначеев  
(1924-2014)*

Для проведения экспериментов в Новосибирске, в Международном НИИ космической антропоэкологии (МНИИКА) изготовили специальные вогнутые алюминиевые зеркала. В честь ленинградского астрофизика эти установки были условно названы «зеркала Козырева». Они представляли собой вертикальные зеркала – цилиндрические и спиральные с закруткой по часовой или против часовой стрелки, внутрь которых человек помещался стоя или сидя. Другим вариантом «зеркал Козырева» являются горизонтальные установки, в которых человек располагается лёжа [3,4].

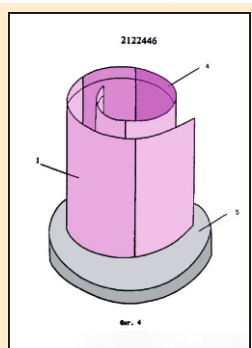

«Зеркало Козырева»  
(Патент 2122446, авторы  
Казначеев В.П. и др.)

Во время исследовательских работ с «зеркалами Козырева» академиком **В.П. Казначеевым** и доктором медицинских наук А.В. Трофимовым (р. 1940) были успешно проведены опыты по дистанционному приему и передаче информации между людьми (телепатия, диагностика, лечение на расстоянии и др.), а также эксперименты по взаимодействию человека с Информационным полем планеты (ясновидение, дальновидение, видение прошлого и будущего и пр.). Эти работы были посвящены и чисто прикладным, медицинским проблемам – в частности, оздоровлению человеческого организма в пространстве «зеркал Козырева». Были получены очень значимые положительные результаты.

Особый интерес с точки зрения оздоровления человеческого организма с помощью К-зеркал имеют результаты изучения информационного взаимодействия живых организмов.

Первые эксперименты на биологических клетках животных и человека проводились под руководством В.П.Казначеева в Новосибирске еще в 1960-е годы. Суть их была в следующем. Две изолированные от внешнего мира камеры с выращенными биологическими клетками соединялись доньшками из кварцевого стекла. В одной камере находились зараженные и гибнущие биологические клетки, в другой – такие же клетки, но живые и здоровые. Несмотря на то, что между культурами не было ни химических, ни электромагнитных, ни иных (кроме оптических) связей, здоровые клетки вскоре заражались той же болезнью и погибали. Патология каким-то неведомым

путем передавалась от больных клеток здоровым. Новосибирские ученые убеждены, что между всеми живыми организмами на планете существует информационное взаимодействие, которое не объясняется известными физическими полями. И это взаимодействие может быть как угнетающим – приводящим к деградации и гибели, так и с противоположным знаком – вызывающим восстановление утраченных жизненных качеств.

В 1980-е годы не менее значимые эксперименты проводил в Институте биофизики АН СССР (г. Пущино Московской области) член-корреспондент АН СССР, профессор **Александр Михайлович КУЗИН** (1906-1999). После специальной стимуляции дряхлеющих семян растений они восстанавливали свою почти полностью утраченную способность к всхожести, а по сути – омолаживались. После такой процедуры омолаженные семена располагали рядом с контрольными – нестимулированными семенами. И вот что поразительно – через некоторое время, восприняв от выздоровевших семян стимул, дряхлые семена тоже омолаживались и начинали дружно всходить [5].



А.М.Кузин  
(1906-1999)

Исследования биологов из МГУ им. М.В.Ломоносова (Москва) подтвердили давнюю версию о специфическом влиянии зеркал. Так, учеными было экспериментально доказано, что свет, отраженный от разных материалов, действуют на живые организмы по-разному. Эксперименты проводились с использованием зеркал, изготовленных из различных материалов: германиевых, алюминиевых, стеклянных с амальгамовым покрытием, кремниевых... Исследования показали широкие терапевтические возможности зеркал за счет их влияния на ряд физиологических процессов. Выяснилось, что одни материалы зеркал стимулируют ускоренное развитие живых организмов, другие действуют угнетающе. Так, германиевые зеркала значительно ускоряли развитие эмбрионов, алюминиевые ускоряли, но в меньшей степени. Стеклянные зеркала с амальгамой незначительно замедляли развитие. А крем-



ниевые зеркала не только резко замедляли развитие эмбрионов, но и вызывали отрицательные последствия, вызывая в дальнейшем развитии появление ряда аномалий у 22 % эмбрионов [6]. Другими словами, эти исследования еще раз подтвердили гипотезу Н.А.Козырева о том, что алюминий и его сплавы обладают хорошими отражающими свойствами для невидимых, сверхслабых энергий.

Сегодня с помощью приборов достоверно установлено, что зеркала способны отражать излучения не только видимого, но и невидимого спектра. При этом зеркала, имеющие вогнутую форму, способствующую концентрации излучений, могут значительно усилить невидимые энергоинформационные потоки.

В процессе пятилетних клинических исследований, проведенных в Научном центре сердечно-сосудистой хирургии (НЦССХ) им. А.Н.Бакулева, было доказано, что воздействие вогнутых зеркал (технология БЭСТ – Биоинформационной системной терапии) вызывает *«активизацию психофизиологических регуляторных систем и нормализацию исследуемых параметров... Посредством применения технологии БЭСТ возможна системная коррекция психосоматического состояния организма, нормализация его гомеостаза, повышение резервных возможностей»* (Директор НЦССХ РАМН академик РАМН **Л.А.Бокерия** [14])

Эксперименты с вогнутыми зеркалами проводят также уральские психологи во главе с **В.В.Булаевым** (р.1957). Исследования проводятся в Центре энергоинформационных исследований в городе Миасс Челябинской области. В своих конструкциях исследователи используют специальные сплавы нержавеющей стали. Миасский комплекс представляет собой ряд вертикальных и горизонтальных зеркальных установок, построенных на принципах экранирующих, фокусирующих и концентрирующих зеркал. За несколько лет получено немало интересных результатов – как в части оздоровления, так и в области психологии. Сознание добровольцев-исследователей не раз переносилось не только в удаленное настоящее, но и во времена средневековья и более ранние эпохи. А кто-то в зеркалах считывал будущие события – те, которые еще не произошли! Или путешествовал в других измерениях. У некоторых

испытуемых после посещения зеркал открылись удивительные способности – например, чувствовать границы энергетических полей человека, живых и неживых объектов.

Природа зеркальных феноменов для ученых до сих пор загадка. Ясно лишь одно: в пространстве зеркал организм включает какие-то особые, обычно дремлющие механизмы. Что это за механизмы и как они связаны с Информационным полем, науке еще предстоит познать. Но уже сегодня она подходит к раскрытию тонких механизмов взаимодействия человеческого интеллекта и психики с Информационным полем Вселенной. Приблизиться к разгадке некоторых паранормальных явлений науке помогают «зеркала Козырева-Казначеева».

«Обычно мы думаем о мире, как о составленном из простых, подобных густкам, материальных частицах, и под информацией понимаем производную характеристику объекта восприятия, относящуюся к особому рода организованным состояниям вещества. Но возможно, что все наоборот: похоже, что Вселенная на самом деле — шалость первичной информации, а материальные объекты являются ее сложным вторичным проявлением».

Пол Дэвис [12]

## 3. Биоинформационные гармонизаторы (БИГ) ЦИОТ

### 3.1. Конструкция и назначение БИГ (К-зеркал) ЦИОТ

В Лаборатории интегральных биоинформационных технологий (ЛИБИТ), входящей в состав Центра энергоинформационных и оздоровительных технологий (ЦИОТ, г. Москва), спроектированы и изготовлены специальные зеркальные Биоинформационные гармонизаторы (БИГ). Они используют и на современном техническом уровне развивают идеи профессора Н.А.Козырева, академика В.П.Казначеева, методы «оргонной» терапии В.Райха,

эфирные технологии Н.Теслы, вихревые технологии В.Шаубергера, а также некоторые другие, в том числе и древние, технологии.

Благодаря своей конструкции и резонансным свойствам, Биоинформационные гармонизаторы (БИГ) способны привлекать из пространства дополнительную энергию, повышая плотность энергоинформации внутри себя и рядом с собой. По сути – это искусственные Места Силы, не использующие излучений искусственного происхождения (электромагнитных и др.).

Назначение Биоинформационных гармонизаторов – не только обеспечить человека дополнительной энергией, но и гармонизировать её циркуляцию в человеческом организме. Другими словами, БИГ не лечат, но помогают организму перейти в более гармоничное состояние и самому справиться со своими проблемами (болезнями, недомоганиями, психоэмоциональным дискомфортом и пр.).

Для физиологической и психофизической гармонизации организма человека в ЦИОТ успешно применяются зеркальные установки (БИГ) различных конструкций: вертикальные, горизонтальные, спиральные, яйцевидные, многогранные. Все они имеют возможность комплектоваться различными сменными резонаторами, придающими установкам специфические возможности. Каждая из конструкций имеет свои особенности и области применения. Все установки, кроме БИГ-ЯН («Яйцо»), изготовлены



Биоинформационные гармонизаторы: вертикальный (БИГ-В), спиральные (БИГ-С), многогранный (БИГ-М), яйцевидный (БИГ-ЯН) с различными резонаторами





*Горизонтальные Биоинформационные гармонизаторы  
(БИГ-Г) с импульсным, прямофокусным и офсетным резонаторами*

из алюминиевых сплавов, легированных специальными добавками. БИГ-ЯН представляет собой девятислойную «матрешку» из 4 слоев различных металлов и 5 слоев специальных диэлектриков.

В цилиндрических зеркальных установках (вертикальных и горизонтальных) для усиления концентрирующих (фокусирующих) свойств самой конструкции использованы также возможности дополнительных параболических отражателей. Эти отражатели-резонаторы (офсетный, прямофокусный, импульсный) позволяют по-разному распределять потоки энергоинформации в пространстве зеркальных установок. Кроме того, во всех зеркальных установках могут использоваться энергоинформационные свойства пирамидальных резонаторов, а также резонансные свойства специально выращенных и обработанных кварцевых кристаллов.

В спиральных установках, помимо вихревых свойств самих конструкций, использованы оригинальные многослойные укоротители, позволяющие получить эффект дополнительного втягивания энергоинформационного потока внутрь установок. Благодаря этому, а также использованию специальных резонаторов-концентраторов, внутри установок повышается плотность энергоинформационных потоков как внутреннего (эндогенного), так и внешнего (экзогенного) происхождения, что позволяет значительно усилить гармонизирующее воздействие этих потоков на организм человека.

Теоретические расчеты и практические замеры позволили понять, каким образом распределяются потоки энергоинформации в различных конструкциях К-зеркал, и, благодаря этому, определить оптимальное положение человека во время его пребывания в Биоинформационных гармонизаторах различного типа.

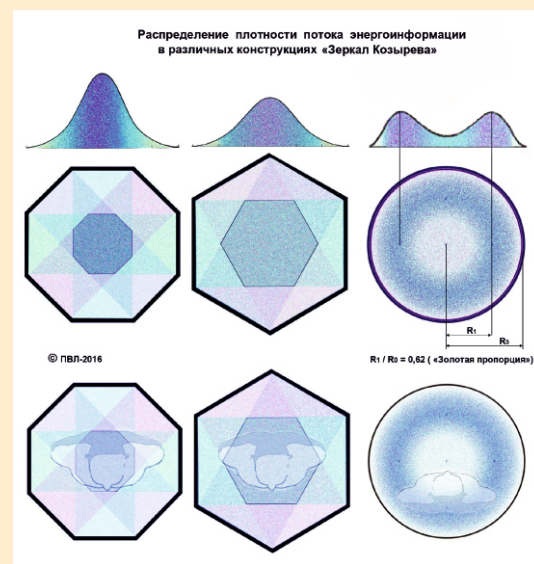

*Распределение плотности потока энергоинформации  
в различных конструкциях К-зеркал*

### 3.2. ОБЪЕКТИВНЫЙ КОНТРОЛЬ ЭФФЕКТИВНОСТИ ВОЗДЕЙСТВИЯ БИГ.

Большинство пациентов говорит о том, что после посещения зеркальных установок у них значительно улучшилось самочувствие и настроение, исчезли боли в проблемных местах, они почувствовали значительный прилив сил и энергии. У многих начали постепенно уходить болезни (вплоть до онкологии и синдрома паркинсонизма).

Конечно, многое можно отнести к игре воображения или самовнушению. Но далеко не все эффекты можно списать на это. Есть объективные показатели, которые говорят о том, что в организме на самом деле происходят положительные изменения. Это и подтвержденные медицинскими обследованиями нормализация артериального давления, рубцевание или уменьшение размера ран, язв, уменьшение и даже полное исчезновение метастазов и пр. Это и изменения функционального состояния организма, подтверждаемые специальной диагностической аппаратурой.

Особенностью исследований, проводимых в ЦИОТ, является их нацеленность на получение объективных показателей действия БИГ. Объективному контролю состояния организма ЦИОТ уделяет особое внимание. Для контроля эффективности действия БИГ на состояние человека до, во время и после «зеркальных сеансов» в ЦИОТ используется более десятка различных программно-аппаратных диагностических комплексов и специальных приборов, взаимодополняющих друг друга благодаря различным физическим принципам, на которых они основаны.

#### *а) Специальные лабораторные приборы*

К примеру, специальные лабораторные приборы (биоскопы, иономеры) уже на первых этапах исследований позволили объективно зафиксировать повышение плотности энергии внутри Биоинформационных гармонизаторов и изменения, происходящие с водной средой и биообъектами в пространстве К-зеркал.

С помощью лабораторных иономеров были также получены данные, позволяющие выдвинуть соответствующие рабочие гипотезы. В частности (рис. 1):

1. В пространстве зеркальной установки изменения энтропии (редокс-потенциала) (нижний график) имеют более низкую частоту, чем вне установки (верхний график). Гипотеза: зеркальная установка демпфирует (подавляет, гасит, смягчает, сглаживает) колебания электромагнитного и других полей.

2. Нахождение человека внутри зеркальной установки снижает редокс-потенциал помещенной туда воды и делает его колебания более низкочастотными (нижний график, желтый цвет). Гипотеза: человеческий организм снижает энтропию пространства внутри зеркальной установки, уменьшает хаос и вносит в информационное пространство добавочную организованность, дополнительно структурируя его.

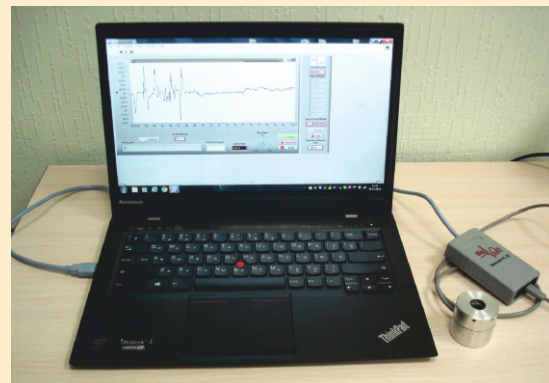

*«Биоскоп» предназначен для бесконтактной оценки интегративного состояния физических или биологических систем*



*Лабораторный иономер И-160 предназначен для измерения характеристик воды и водных растворов*

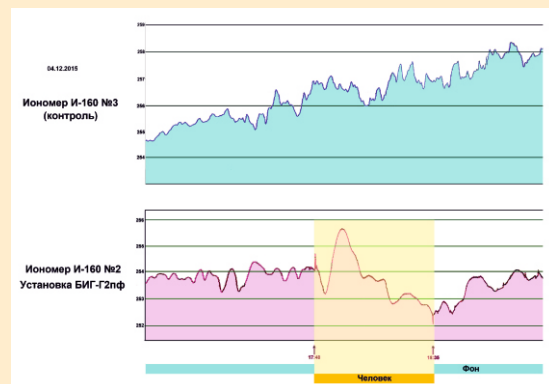

*Рис.1. Изменение свойств воды под действием зеркальных установок (по данным иономеров И-160)*



3. После выхода человека из БИГ энтропия (хаос) информационного пространства внутри установки в течение 15-16 минут остается на прежнем уровне, а затем медленно возрастает, но не доходит до исходного уровня. Гипотеза: В пространстве зеркальной установки остается остаточная информация от побывавшего в ней человека.

4. У воды, находящейся внутри зеркальной установки, снижается редокс-потенциал по сравнению с водой, находящейся вне установки. Гипотеза: редокс-потенциал крови человека (в основе которой лежит вода) в пространстве зеркальной установки также снижается. А это означает, что кровь приобретает дополнительные антиоксидантные свойства, что повышает её способность нейтрализовать опасные для организма свободные радикалы и является профилактикой рака. Кроме того, известно, что антиоксиданты воздействуют на определенные рецепторы биологических клеток, которые отвечают за их регенерацию и работоспособность. Другими словами, стал более понятным механизм благотворного воздействия зеркальных установок на организм человека: нахождение в пространстве зеркал стимулирует организм к регенерации утративших работоспособность клеток, то есть к самооздоровлению, к возвращению к так называемой «точке здоровья».

### **б) Энергоинформационная полевая диагностика человека (АПК Скрининговой Адаптометрии)**

Сегодня много говорят о зависимости здоровья людей от экологической обстановки (химической, электромагнитной, акустической, радиационной...). Но в сферу внимания современной науки почти не входит влияние на здоровье людей ментальной, информационной «загрязненности» жизненной среды. Одна из причин этого – отсутствие приборов для объективной оценки такого влияния.

В 90-е годы прошлого века болгарский ученый, академик **Александр Влахов** (1949-2011) создал такой прибор – Аппаратно-программный диагностический комплекс Скрининговой адаптометрии (АПК СА). Разработанный А.Влаховым «Метод объективного графического отображения энергоинформационной голографической матрицы» позволяет обнаружить нарушения или изменения энергетической структуры человека задолго до того, как появятся первые клинические симптомы заболевания.

На сегодняшний день метод СА не имеет аналогов в мире и является одним из самых точных и объективных способов быстрой оценки состояния энергетики человека. АПК СА, предназначенный для выявления заболеваний на ранних стадиях, позволяет с помощью аурограммы, выводимой на экран компьютера, наблюдать за изменениями размера и формы энергетической оболочки человека.

Он с одинаковым успехом применяется как в кабинетах специалистов, так и в кабинетах доврачебного приема. В ЦИОТ этот комплекс позволяет оперативно наблюдать за изменением энергетики организма под действием зеркальных установок.

Объективные показатели говорят о том, что под действием БИГ в организме на самом деле происходит ряд положительных изменений. Результаты действия БИГ хорошо видны при сравнении аурограмм человека до и после его пребывания в установках.

Предварительные статистические данные, полученные с помощью АПК СА (более 200 испытуемых), говорят о том, что после воздействия БИГ примерно у 92% испытуемых расширяются границы биополя, оптимизируется его форма, сглаживаются изрезанности и неровности ауры, энергетическая оболочка человека становится более гладкой, приобретает форму, близкую к оптимальной для человека – яйцеобразной. Благодаря этому, улучшаются защитные свойства энергетической оболочки человека, возрастает иммунитет организма, он начинает лучше справляться со своими проблемами и неблагоприятными внешними факторами.

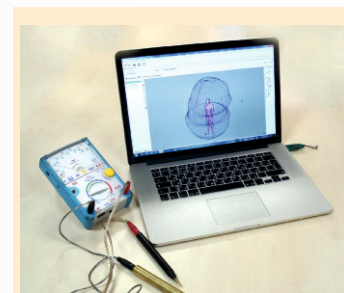

**Аппаратно-программный диагностический комплекс Скрининговой адаптометрии (АПК СА)**

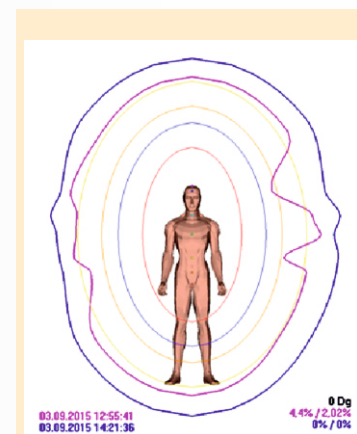

**Пример типичного воздействия БИГ на форму и размеры энергетической оболочки человека (по измерениям АПК СА). Красная линия – до посещения зеркальной установки, синяя – после 40-минутного пребывания в БИГ-Г2ф.**

АПК СА позволяет также наблюдать за изменением энергетической насыщенности чакр (основных мест Силы человека) и их энергетической сбалансированности до и после его пребывания в Биоинформационных гармонизаторах. Улучшения фиксируются более чем у 90% испытуемых.

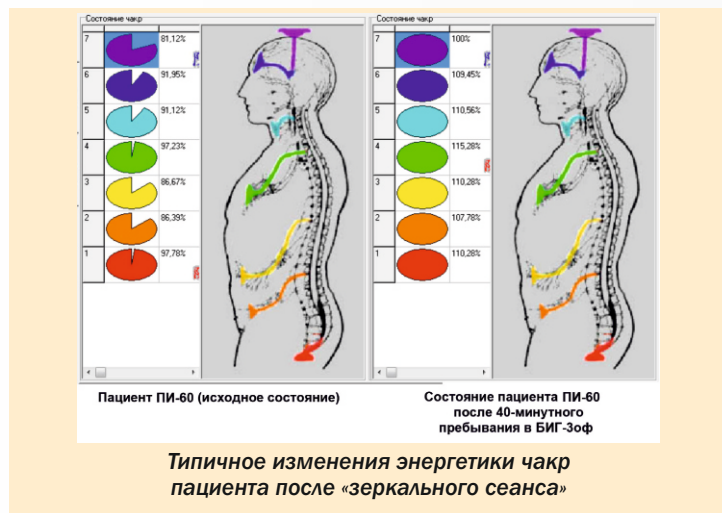

Диагностические комплексы АПК СА в ЦИОТ используют и для других целей. Так, по изменениям аурограмм можно оценить характер индивидуального информационного воздействия на человека различных энергетических устройств, тех или иных лекарств, биоактивных добавок и пр.

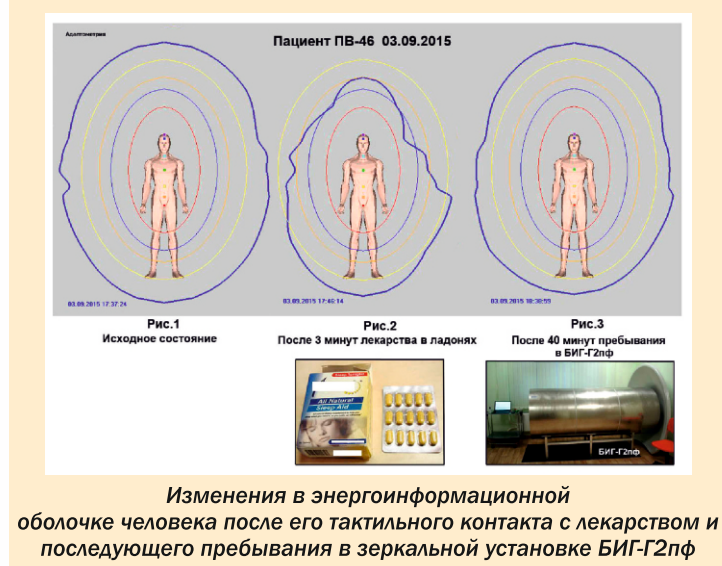

## в) Аппаратно-программные диагностические комплексы

Аппаратно-программные диагностические комплексы «Дианел-PRO», «Лотос-Оникс», «ВедаПульс» и др., предназначенные для компьютерного тестирования организма, позволяют фиксировать состояние организма (вплоть до клеточного уровня) не только до и после пребывания в БИГ, но и оперативно наблюдать изменения, происходящие в человеческом организме во время сеанса. В большинстве случаев наблюдается явное улучшение состояния работы органов и систем.

Аппаратно-программный комплекс «Дианел-PRO» позволяет проводить комплексную биорезонансную диагностику на клеточном уровне и психофизиологическое компьютерное тестирование организма с полной биологической обратной связью.

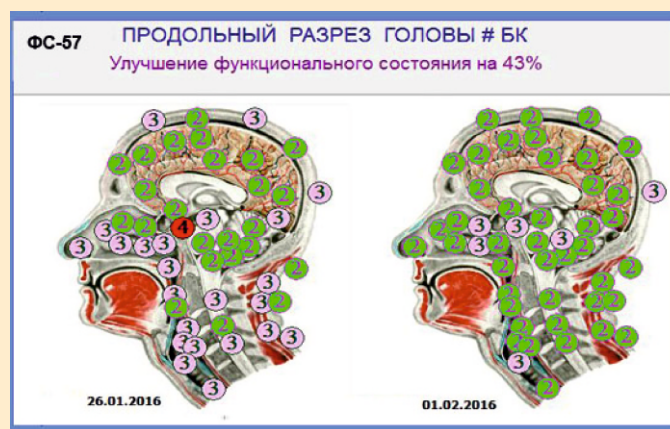

Пример изменений функционального состояния пациента ФС-57, страдающего мультисистемной атрофией с симптомами паркинсонизма, после воздействия зеркальных установок. Измерения сделаны с помощью АПК «Дианел-PRO». Цветом и цифрами обозначены уровни патологии. Слева – исходное состояние, справа – после двух «зеркальных сеансов».



## Пример воздействия зеркальных установок на вегетативную регуляцию

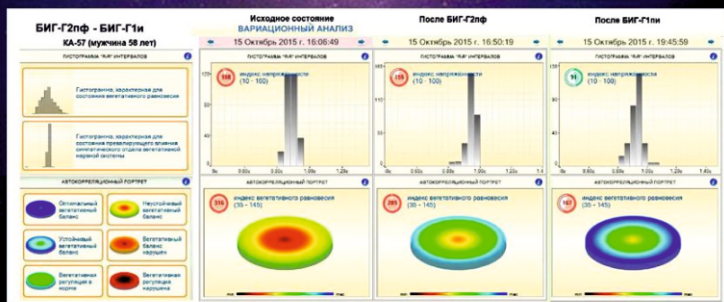

(Москва, 15 октября 2015 г.)



Рис. 2. Пример воздействия зеркальных установок на вегетативную регуляцию (по данным АПК «Лотос»)

Диагностический аппаратно-приборный комплекс «ЛОТОС-ОНИКС» позволяет за короткое время осуществлять диагностические процедуры на основе нейродинамического анализа variability сердечного ритма человеческого организма



Аппаратно-программный диагностический комплекс «Лотос-Оникс»

Слева и справа приведены результаты, полученные с помощью диагностического комплекса «Лотос-Оникс». В качестве испытуемого вызвался участвовать в экспериментах мужчина КА-57 в возрасте 58 лет.

На рис. 2 мы видим типичные изменения состояния **сердечнососудистой и вегетативной нервной системы** после последовательного воздействия различных зеркальных установок.

## Пример воздействия зеркальных установок на нейрогуморальный и энергетический баланс человека

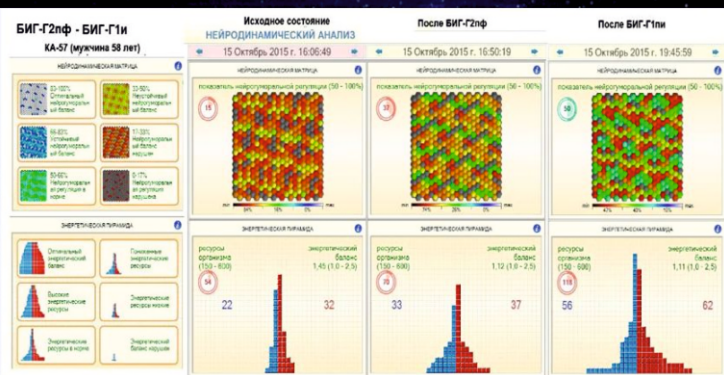

(Москва, 15 октября 2015 г.)

Рис. 3. Пример воздействия зеркальных установок на нейрогуморальный и энергетический баланс человека (по данным АПК «Лотос»)

## Пример воздействия зеркальных установок на психоэмоциональное состояние и активность мозговой деятельности человека

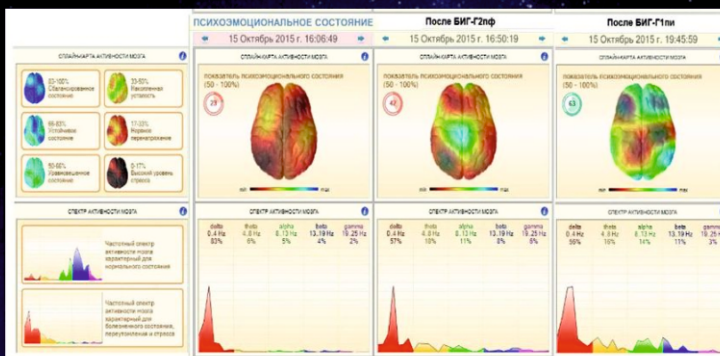

(Москва, 15 октября 2015 г.)

Рис. 4. Пример воздействия зеркальных установок на психоэмоциональное состояние и активность мозговой деятельности человека (по данным АПК «Лотос»)

На рис. 3. показана оценка **нейрогуморальной регуляции** организма до и после «зеркальных» сеансов. Нейрогуморальная регуляция отвечает за прохождение нервных импульсов и перенос кровью и лимфой веществ (гормонов и др.), необходимых организму для приспособления организма к меняющимся условиям внешней среды. На этом же рисунке мы также видим положительное изменение энергетических ресурсов и энергетического баланса организма, то есть времени восстановления организма после затрат энергии.

Оценка **психоэмоционального состояния** методом картирования биоритмов мозга до и после воздействия зеркал также говорит о положительной тенденции (рис. 4).

Пребывание в пространстве К-зеркал положительно влияет на степень гармонизации **биоритмов** и повышает

**жизненные ресурсы**, что отражено в виде так называемого биологического возраста организма (рис. 5). Так, 58-летний испытуемый до сеансов в зеркальных установках имел биологический возраст 62 года, то есть на 4 года выше паспортного. После последовательного нахождения в двух зеркальных установках он «помолодел» до возраста 50 лет. Конечно, «биологический возраст» – это условное название, но тенденция очевидна: жизненные ресурсы организма возрастают, он начинает работать лучше.

**Комплексный показатель** здоровья (рис. 6) тоже показывает положительные сдвиги. Если до зеркал комплексный показатель здоровья был на 11% ниже нормы, то после зеркал он стал на 18% выше нормы для данного возраста.



Рис. 5. Пример воздействия зеркальных установок на гармонизацию биоритмов и жизненные ресурсы человека (по данным АПК «Лотос»)



Рис. 6. Пример воздействия зеркальных установок на функциональное состояние и комплексный показатель здоровья человека (по данным АПК «Лотос»)



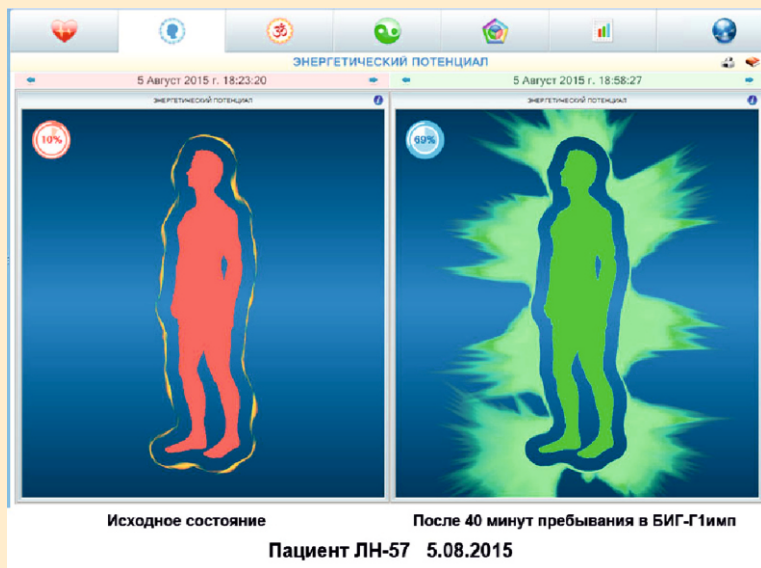

*Рис. 7. Пример воздействия зеркальной установки БИГ-Гимп на энергетический потенциал человека (по данным АПК «Оникс»)*



*Рис. 8. Пример воздействия зеркальной установки БИГ-Гимп на энергетические меридианы человека (по данным АПК «Оникс»)*

Измерения с помощью АПК «Оникс» энергетического потенциала человека в целом и состояния его энергетических меридианов (Рис. 7, 8) говорят о том, что в подавляющем большинстве случаев после посещения зеркальных установок энергетическая насыщенность организма существенно возрастает.

Измерения с помощью АПК «Лотос-Оникс», полученные при исследовании большого числа пациентов во время их нахождения внутри зеркальных установок позволили понять динамику происходящих в организме изменений на протяжении «зеркального сеанса» и определить оптимальную длительность сеансов. Как видно из графиков, адаптация организма к воздействию зеркальной установки наблюдается в среднем после 35 минуты пребывания в пространстве зеркал. По этой причине была выбрана стандартная длительность сеансов в ЦИОТ – 40 минут.

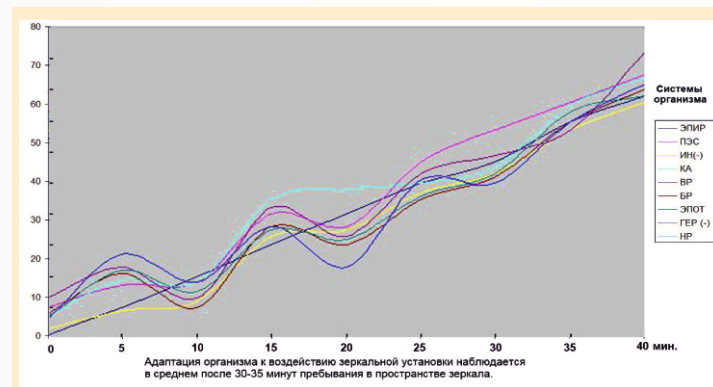

*Характер воздействия зеркальной установки на основные системы человека на протяжении 40 минут его пребывания внутри установки*

**Аппаратно-программный комплекс для проведения пульсовой диагностики «ВедаПульс»** осуществляет регистрацию биоэлектрических потенциалов сердца с целью последующего анализа по специальной программе вариативности ритма сердца.



*Аппаратно-программный диагностический комплекс компьютерной пульсовой диагностики «ВедаПульс»*

**Пример изменения состояния пациента АС-76**  
 после пребывания в пространстве К-зеркала (БИГ-Г1)  
 (по данным АПК «Веда Пульс»)

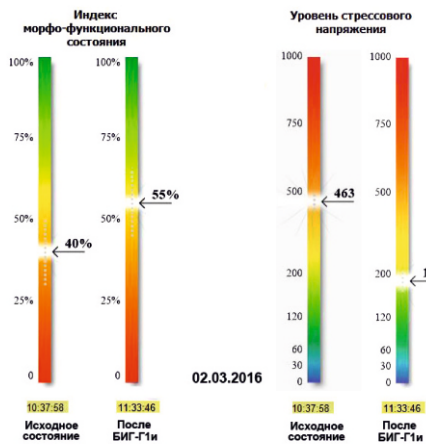

**Пример изменения состояния пациента АС-76**  
 после пребывания в пространстве К-зеркала (БИГ-Г1)  
 (по данным АПК «Веда Пульс»)



**Примеры изменения состояния пациента**  
 после пребывания в пространстве К-зеркала  
 (по данным АПК «ВедаПульс»)

ВедаПульс

07-04-2016 17:33:49

Меридианы

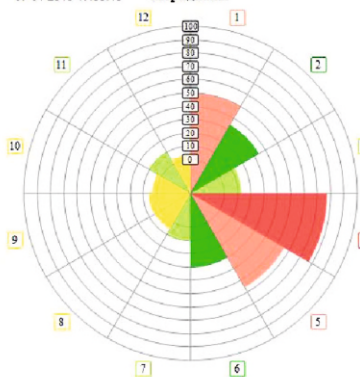

Исходное состояние

- **Значительное истощение энергетика (синдром пустоты)**
  - 8 Почка (VIII, R): 5,3
  - 9 Перикард (IX, MC): 6,3
  - 10 Трех обогрвателей (X, TR): 3,6
  - 12 Печень (XII, F): 3,2
- **Незначительное истощение энергетика**
  - 3 Желудок (III, E): 12,8
  - 7 Мочечного пузыря (VII, V): 10,0
  - 11 Желчного пузыря (XI, VB): 10,7
- **Норма**
  - 2 Толстой кишки (II, GI): 34,6
  - 6 Тонкой кишки (VI, IG): 30,2
- **Незначительное напряжение энергетика**
  - 1 Легкого (I, P): 50,1
  - 5 Сердца (V, C): 55,9
- **Значительное напряжение (синдром полноты)**
  - 4 Селезенки и поджелудочной железы (IV, RP): 77,3

**Пример изменения состояния энергетических меридианов**  
 после пребывания пациента ЛН-52 в пространстве К-зеркал

07-04-2016 18:32:51

Меридианы

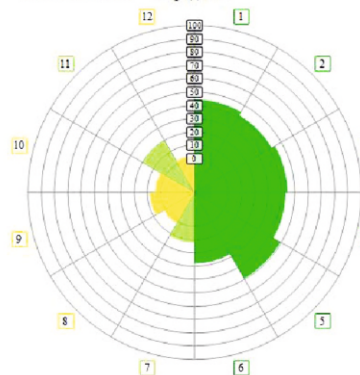

После 40 минутного пребывания  
 в БИГ-Г2пф

- **Значительное истощение энергетика (синдром пустоты)**
  - 8 Почка (VIII, R): 1,4
  - 9 Перикард (IX, MC): 8,3
  - 10 Трех обогрвателей (X, TR): 4,2
  - 12 Печень (XII, F): 2,2
- **Незначительное истощение энергетика**
  - 7 Мочечного пузыря (VII, V): 12,1
  - 11 Желчного пузыря (XI, VB): 20,0
- **Норма**
  - 1 Легкого (I, P): 44,4
  - 2 Толстой кишки (II, GI): 42,0
  - 3 Желудка (III, E): 44,3
  - 4 Селезенки и поджелудочной железы (IV, RP): 43,2
  - 5 Сердца (V, C): 48,4
  - 6 Тонкой кишки (VI, IG): 28,4
- **Незначительное напряжение энергетика**
- **Значительное напряжение (синдром полноты)**



## 2) Контроль воздействия зеркальных установок на кровь человека

Одними из первых, кто начал исследования воздействия вогнутых зеркальных установок (БЭСТ) на состояние системы гомеостаза, геморелогию и биохимические параметры крови, были сотрудники НЦССХ им. А.Н.Бакулева РАМН. Измерения микроциркуляции, вязкости и других параметров крови у пациентов с различными видами патологии, в первую очередь с заболеваниями сосудов головного мозга, проводились методом лазерной доплеровской флоуметрии (ЛДФ, лазерная капиллярометрия). Этот метод путем зондирования ткани лазерным излучением и обработки отраженного излучения позволяет регистрировать изменения потока крови и скорость движения эритроцитов в микроциркуляторном русле.

Исследования показали, что после воздействия зеркальных установок у всех испытуемых наблюдались изменения коагулореологических свойств крови (вязкость крови, плазмы, агрегация тромбоцитов и др.). «У 15 из 19 пациентов с изменениями показателей системы гомеостаза и гемореологии в сторону гиперкоагуляции произошло снижение активности свертывающей системы крови, снижение агрегационной способности тромбоцитов... Нормализующий состояние системы гомеостаза и гемореологии эффект сохранялся на весь период наблюдения за состоянием пациента (от 7 до 20 дней). В период отсутствия воздействия БЭСТ на организм испытуемых свыше 4-х недель эффект нормализации системы гомеостаза и гемореологии несколько ослабевал, однако даже через месяц после однократного сеанса состояние изучаемых параметров организма было лучше, чем исходное... У пациентов с нормальным состоянием гомеостаза и гемореологии изменения были слабо выражены» [15].

На рис. 9 показан пример воздействия параболической офсетной зеркальной установки (БЭСТ) на состояние крови испытуемой. Как видно из графиков, в течение четырех «зеркальных» сеансов микроциркуляция крови пришла в норму (из архива исследований НЦССХ им. А.Н.Бакулева РАМН, в которых автор принимал участие в 2002 году).



Рис. 9. Пример нормализации микроциркуляции крови за 4 сеанса «зеркальной терапии»

В ЦИОТ также контролируются изменения, которые происходят в крови человека во время и после пребывания в Биоинформационных гармонизаторах (БИГ). Эти изменения визуально и в динамике наблюдаются на мониторе **темнопольного микроскопа МИКРОМЕД-2**. Гемосканирование живой крови в настоящее время является одним из новых и перспективных методов диагностики здоровья. Комплекс МИКРОМЕД-2, оснащенный видеокамерой, позволяет проводить гемосканирование капли живой крови с визуализацией на мониторе компьютера в режиме фото и видео.

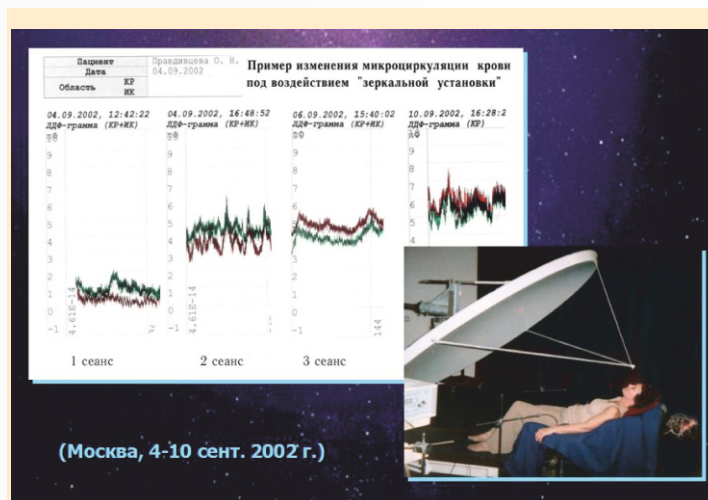
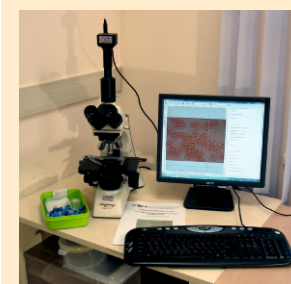

Темнопольный микроскоп МИКРОМЕД-2 с видеокамерой.

Полученные результаты позволяют сделать некоторые предварительные выводы. Так, в большинстве случаев после пребывания в БИГ наблюдается улучшение микроциркуляции крови, снижение её вязкости, повышение подвижности красных кровяных телец (эритроцитов), отвечающих за перенос кислорода по организму. Улучшается их форма, насыщенность гемоглобином, уменьшается степень их склеивания, что говорит о нормализации

кисотно-щелочного баланса крови. Кроме того, как правило, наблюдается повышение активности лейкоцитов, что говорит о возрастании защитных свойств организма.

На рис. 10 показан пример типичного воздействия горизонтальной зеркальной установки на склеивание красных кровяных телец (эритроцитов)



Эксперименты с показали также, что зеркальные установки способны насыщать кровь дополнительной энергией. Так, было проведено 10 экспериментов, в которых после 4 часов после взятия пробы образцы крови, в которых кровяные тельца (эритроциты и лейкоциты) практически полностью потеряли активность, помещались на 20 минут в пространство К-зеркал. Изучение с помощью темнопольного микроскопа (фото- и видеосъемка) состояния крови после её пребывания в БИГ показали, что во всех случаях кровь в значительной степени (на 80-90%) восстанавливала свои первоначальные свойства – подвижность кровяных телец, форму эритроцитов, насыщенность их гемоглобином.

### **д) Исследования воздействия зеркальных установок на мозговую деятельность**

Большое внимание ЦИОТ уделяет исследованиям процессов, которые под действием зеркальных установок происходят в мозге человека. По этим вопросам ведутся совместные исследования с Центром исследования

сознания (ЦИС, г.Зеленоград Московской обл.), руководитель ЦИС – нейрофизиолог, кандидат медицинских наук О.И.Коёкина.



**ЭЭГ-измерения процессов, которые происходят в мозге человека во время его пребывания в пространстве К-зеркал**

Исследования работы мозга показывают, что в пространстве К-зеркал мозг, как правило, начинает работать в особом режиме. В частности, этот режим соответствует трансовым состояниям и ночным ритмам мозга, когда у нас преобладают низкочастотные мозговые ритмы. Известно, что в подобных режимах у людей активизируются способности к интуитивным прозрениям, озарениям, предвидению, ясновидению, телепатии и т.п.

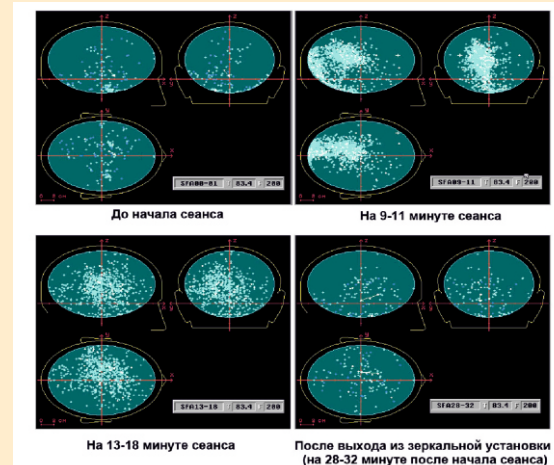

**Пример изменения активности мозга пациента (функциональная томография) во время зеркального сеанса**



### 3.3. ФЕНОМЕНЫ, НАБЛЮДАЕМЫЕ В БИГ

В ходе исследований и экспериментов в ЦИОТ и его филиалах по рассказам более 3 тысяч посетителей зеркальных установок были выявлены весьма любопытные закономерности.

Уже в самом начале экспериментов люди, посещавшие зеркальные установки, начали рассказывать о странных явлениях, с которыми они столкнулись во время нахождения внутри установок. Эти феномены повторялись у самых разных людей, совершенно незнакомых с опытом и ощущениями предшественников. В архиве ЦИОТ хранится несколько сотен видеозаписей с рассказами испытуемых, в которых они делятся наиболее интересными ощущениями.

Условно феномены, с которыми сталкиваются люди в пространстве зеркал, можно разделить на две категории. Это **физиологические** и **психологические эффекты**.

#### а) Физиологические эффекты

Так, среди **физиологических эффектов** наиболее часто встречаются ощущения, связанные с получением откуда-то внешней энергии, её движением и распределением по телу. Кто-то ощущает эту энергию как столб или некие волны, кто-то – как движение жидкости или пузырьков типа шампанского, кто-то говорит о плотных горячих сгустках... Многие говорят о наружном сдавливании или распирании изнутри.

Некоторые сообщают о том, что внутри зеркальных установок они чувствовали изменение веса всего тела или его отдельных частей: рук, ног, головы... Кто-то говорит о чувстве тяжести, кто-то, наоборот, о невесомости. Нередко пациенты рассказывают, что внутри зеркальных установок они в какой-то момент почувствовали жар или, наоборот, холод. Практически все испытуемые рассказывают о необычных ощущениях внутри тела: вибрациях, покалываниях вокруг головы, в кончиках пальцев, пульсирующем жжении в середине ладоней, каких-то шевелениях в брюшной полости, урчаниях, бульканьях...

Люди, у которых до этого имелись проблемы в конкретных местах (больные органы, переломы, операции и пр.), рассказывают о том, что именно в этих местах, особенно в начале сеанса, возникали необычные ощущения (местное чувство тяжести, сдавливания, тепло, жар, болевые ощущения, онемения и пр.). Налицо своеобразная

самодиагностика в зеркалах. По ходу сеанса подобные эффекты в проблемных местах, как правило, уменьшаются и полностью исчезают.

Очень часто люди говорят о странном ощущении, что какая-то «потусторонняя сила» проводит различные манипуляции с их телом: распрямляет позвоночник, вращает его вокруг оси, наклоняет и крутит голову, проводит своего рода «мануальный массаж» различных частей тела... Вплоть до хорошо слышимого треска позвонков и суставов.

#### б) Психологические эффекты

Отдельно стоит сказать о психологических эффектах, зафиксированных во время и после нахождения в зеркалах.

К особой категории феноменов можно отнести **ментальные ощущения**. Во-первых, и это отмечает большинство людей, это измененное восприятие времени. Практически у всех участников экспериментов создается впечатление, что время их пребывания в установке примерно в 2-3 раза меньше, чем прошло на самом деле. Существует неподтвержденная гипотеза, что вогнутые поверхности «резко ужимают» биологическое время. Но подтвердить эту гипотезу мы не можем: пока нет оснований. Мы полагаем, что ощущения быстро пролетевшего времени у пациентов связаны не с биологическим, а с психологическим временем, в частности, с недостатком сенсорной информации.

Некоторые говорят о незримом присутствии кого-то «иног» (других людей, каких-то сущностей...). Еще один эффект, который отмечают многие пациенты, это чувство полёта в каком-то неизвестном пространстве. Другой эффект – расширение сознания, переход в состояние безмыслия, иногда – ощущение беспредельного или расширяющегося пространства.

Еще одна категория феноменов, отмечаемых посетителями зеркальных установок – это **акустические и обонятельные эффекты**. Кто-то говорит о звучании колоколов, пении птиц, музыке и других звуках, которые шли откуда-то изнутри, звучали в голове, но которых никто из присутствовавших рядом не слышал. Отмечаются случаи, когда люди внутренним слухом слышат чьи-то голоса, слова на непонятных языках. Иногда посетители зеркальных установок повторяют их вслух, но каким-то чужим голосом.

Чаще всего смысл произносимого понять трудно, но иногда это всё же вполне понятные слова и фразы. Некоторые пациенты говорят, что внутри установок у них обострялся слух, что «все звуки вокруг слышались отчетливее, острее».

Нередко пациенты в зеркалах каким-то внутренним обонянием чувствовали запахи, которые не ощущали другие люди в этом помещении. Одни слышали запах озона, другие – сероводорода, запах свежеструганных досок, жареных блинчиков и пр. У некоторых уже после посещения установок обоняние обостряется настолько, что они хорошо чувствуют запахи, которые не чувствуют другие люди.

К особой категории можно отнести **визуальные эффекты**, которые возникают примерно у половины посетителей зеркал. Прежде всего, это ясновидение, видение других людей, знакомых и незнакомых мест и событий. Кто-то в зеркальных установках совершает визуальные путешествия: полёт в Космосе, видение Земли со стороны, путешествие в иные миры. Многие говорят о том, что ощущают какой-то свет, видят вспышки, переливы цветов. А кто-то рассказывает о наблюдении неких неизвестных сущностей: плазмOIDных, полупрозрачных, сияющих различными цветами...

В многогранных установках типа БИГ-М, которые имеют плоские параллельные отражающие поверхности, у людей нередко возникают удивительные эффекты. Например, они видят в отражении не себя. Или себя, но с трансформированным лицом. А иногда вообще не видят своего отражения.

Интересный эффект, который знаком многим, занимавшимся психотехниками и медитативными практиками – это образ глаза, наблюдающего за тобой. Этот символический образ неожиданно для себя получают в зеркальных установках даже люди, никогда не занимавшиеся подобными практиками.

Порой в зеркалах возникают символические видения глобального, космического масштаба. А кто-то видит геометрические фигуры, символы, тексты... Иногда пациенты «по горячим следам зарисовывают свои видения. Символика, возникающая в зеркалах, может быть глубоко личностной – раскрывающей то, что человек сам в себе до сих пор не вполне осознавал.

Характерной особенностью является появление экстрасенсорных способностей у ряда испытуемых, прошедших несколько сеансов в зеркальных установках. У многих побывавших в зеркалах меняется восприятие жизни. У некоторых просыпаются дремавшие до сих пор творческие способности. Кто-то начинает писать стихи, у кого-то появилась тяга к музыке, кто-то начинает рисовать...

Нередко посетители зеркал наблюдают внутренним зрением какие-то прошлые события – неизвестные им или связанные с собственной жизнью.

А кто-то непроизвольно заглядывает в будущее. Вот лишь один из многих примеров считывания вариантов будущего в зеркальных установках. Этот случай произошел лично со мной.

В июле-августе 2014 года я, как научный руководитель НИР, проводил серию экспериментов с зеркальными установками разного типа в нашем филиале в г.Миасс, Челябинской обл. – в лаборатории В.В.Булаева. В экспериментах участвовали люди разного пола, возраста, образования и профессий. С помощью специальной аппаратуры мы снимали объективные показатели состояния организма до и после пребывания в установках. По выходе из установок «пациенты» рассказывали о своих впечатлениях и ощущениях, их рассказы снимались на видео. Кроме того, мы делали записи электроэнцефалограмм их мозга не только «до» и «после», но и во время пребывания пациентов в установках – с 5-минутными интервалами. Позже, уже в Москве, эти записи обрабатывала к.м.н. О.И.Коёкина.

Через все установки я, естественно, проходил и сам. 3 августа 2014 г. в 11.20 по местному времени, облачившись в шлем с электродами и подключившись к компьютеру, я разместился в установке «Яйцо». Глаза закрыты. Через какое-то время внутренним зрением я стал наблюдать уже привычные (и не только для меня) «глюки» (хаотические блики света на темном фоне, лица каких-то людей, «светящаяся труба» и др.). Где-то на 7-10 минуте опять же внутренним зрением я четко увидел чью-то руку, выступающую из темноты. В трех пальцах был зажат какой-то камушек или кристалл грязно-желтого цвета величиной с ноготь мизинца. Углы у камушка были не острые, а обточенные, как у гальки. Картинка стояла



довольно долго, и я успел даже рассмотреть слегка обломанный ноготь большого пальца. Что это такое, я тогда не понимал. Потом картинка исчезла, я посидел еще минут 20 и вышел. Как обычно, записал увиденное в блокнот и... благополучно забыл.

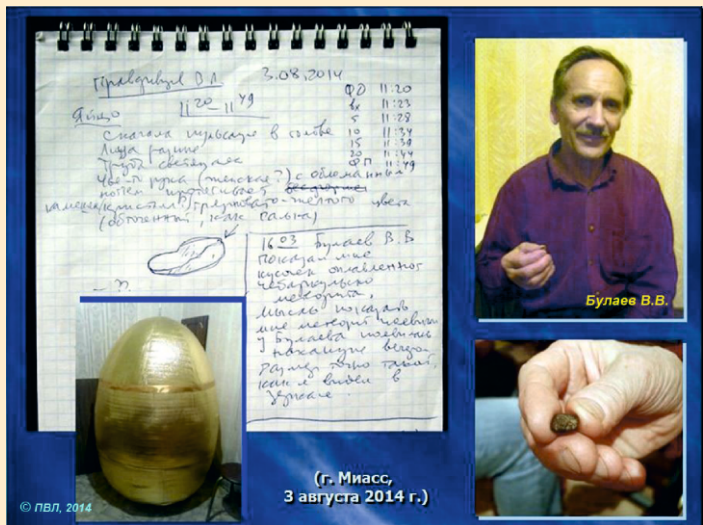

Пример получения информации из будущего

А в 16.03 в лабораторию приехал её начальник – Виктор Васильевич Булаев, с которым мы занимаемся «зеркальными» исследованиям уже много лет. Он зашел в помещение с «Яйцом», поздоровался со мной и со словами «Хочу показать Вам кусочек чебаркульского метеорита» протянул мне маленький камушек. И вот тут-то я вспомнил своё видение. Всё совпадало, вплоть до обломанного ногтя. Я раскрыл блокнот на нужной странице и протянул его Булаеву. «Ноготь я обломал во время ремонта в поликлинике...», – сообщил он мне. Не совпадал только цвет камешка – черный. Но когда я взял его в руки, то увидел, что одна сторона у него действительно грязно-желтого цвета...

Между видением в «Яйце» и реальным материальным событием прошло примерно 4,5 часа. Другими словами, я видел будущее – событие, которое произойдет только через 4,5 часа... Точнее – вариант будущего, поскольку я видел грязно-желтую сторону камня, а В.В.Булаев протянул мне метеорит, развернутый ко мне черной стороной. Предварительный вывод, который я для себя сделал: этот

случай подтверждает многовариантность будущего, а также то, что в зеркальных установках мы можем наблюдать лишь какой-то из вариантов.

И еще одну гипотезу можно выдвинуть, исходя из этого случая. Реальное событие произошло буквально в одном метре от «Яйца» и всего через 4,5 часа после «сеанса ясновидения». И совсем не факт, что я увидел бы будущее, если бы материальное событие произошло на значительном удалении от «Яйца» в пространстве и во времени. Это косвенно подтверждает, что информация не размазана равномерно по вселенной, а концентрируется в Местах Силы и в местах материальных событий (ММС). Можно предположить также, что плотность (концентрация) информации зависит от пространственного и временного удаления от источника информации или места материального события.

По аналогии с известными законами, которые определяют зависимость гравитационного, электрического и магнитного полей от расстояния до источника, мы можем предположить, что плотность информационного поля (первичного относительно любых видов энергетических полей) тоже уменьшается обратно пропорционально квадрату расстояния от центра информационного сгустка. То есть по мере пространственного удаления от источника информации её концентрация (плотность) уменьшается по

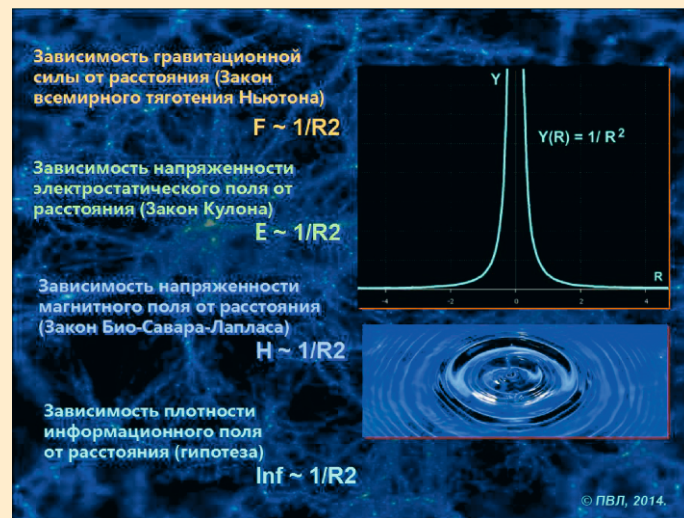

Зависимость плотности информационного поля от расстояния (гипотеза)

закону  $1/R^2$ . Точно так же мы можем предположить, что по мере временного удаления от источника информации концентрация (плотность) времени уменьшается по такому же закону. Эта гипотеза вполне согласуется с высказыванием Козырева Н.А. о том, что «*Действие повышенной плотности времени ослабляется по закону обратных квадратов расстояния, экранируется твердым веществом, при толщине порядка сантиметров, и отражается зеркалом согласно обычному закону оптики*».[2]

Не исключено, что плотность информации напрямую связана также со значимостью (важностью, масштабом) того или иного материального события. Чем грандиознее событие (например, катастрофа, стихийное бедствие, война, гибель большого количества людей или значимой персоны и т.п.), тем плотнее информация о нём, тем легче она проникает из будущего в прошлое. Скорее всего, именно с этими особенностями информации связано то, что провидцы и пророки предвидят, в основном, наиболее крупные события и не могут точно указать их дату...

Однако значимость события может быть и индивидуальная. И тогда посетитель зеркал может увидеть события, не значительные для человечества, но весьма значимые для него. Так, в марте 2016 года побывавшая у нас в зеркалах женщина по выходу из установки рассказала, что неожиданно для себя увидела агрессивно скандалящими двух своих взрослых дочерей, обычно мирно ладивших между собой. Каково же было удивление этой женщины, которой через 7 часов после этого видения пришлось дома разнимать дочерей, повздоривших из-за недоразумения.

Подобных подтвердившихся случаев предвидения событий и ясновидения событий, происходящих в данный момент, но удаленных иногда на сотни километров, в нашей практике немало.

Если свести вместе основные закономерности, которые были выявлены за несколько лет исследований на опыте более чем трёх тысяч испытуемых и пациентов, то это будет выглядеть примерно так (предварительные данные):

### **1. Физиологические ощущения**

- 1.1. Получение и распределение внешней энергии – 87%
- 1.2. Ощущение изменения веса тела – 14%
- 1.3. Вибрации, покалывания, шевеления, урчания внутри тела – 91%
- 1.4. Необычные ощущения в проблемных местах тела или больших органах – 83%
- 1.5. Температурные ощущения (тепло, жар, прохлада) – 35%
- 1.6. Чьи-то манипуляции с позвоночником и другими частями тела – 31%

### **2. Ментальные ощущения**

- 2.1. Изменение восприятия времени – 84%
- 2.2. Незримое присутствие кого-то «иноного» – 11%
- 2.3. Чувство полёта – 12%
- 2.4. Расширение сознания – 24%

### **3. Визуальные эффекты**

- 3.1. Ясновидение, видение других людей, знакомых и незнакомых мест и событий – 52%
- 3.2. Видение неизвестных сущностей, геометрических фигур, текстов – 35%
- 3.3. Наблюдение прошлых событий (ретроскопия) – 6%
- 3.4. Наблюдение будущих событий (проскопия) – 5%
- 3.5. Глаз «наблюдателя» – 7%
- 3.6. Трансформация и исчезновение собственного отражения – 6%
- 3.7. Ощущение света, вспышек, цветовые эффекты – 70%

### **4. Акустические и обонятельные эффекты**

- 4.1. Обострение слуха внутри установки – 11%
- 4.2. Внутреннее звучание колоколов, пение птиц, музыка, стуки, шорохи и т.п. – 17%
- 4.3. Чьи-то голоса, слова и фразы на непонятных языках – 5%
- 4.4. Получение понятной голосовой информации – 4%
- 4.5. Внутреннее ощущение посторонних запахов – 6%

### **5. Психологические эффекты (после «зеркальных сеансов»)**

- 5.1. Ощущение необычных физических возможностей – 12%
- 5.2. Понимание чужих мыслей и намерений – 9%
- 5.3. Понимание скрытой сути возникающих ситуаций – 9%
- 5.4. Возникновение потребностей и проявление новых способностей к творчеству (живопись, поэзия, музыка...) – 15%



Все эти «чудеса» дают увлекательный материал для анализа и построения гипотез по поводу приема информации из Информационного поля с помощью зеркальных установок.

Во-первых, поскольку мы не в состоянии повлиять на не зависящий от нас источник информации, мы можем попытаться хотя бы увеличить плотность информации в месте приема. Например, путем создания искусственных Мест Силы типа «К-зеркал» (БИГ), действие которых в отношении энергоинформации можно сравнить с действием стеклянной линзы, собирающей и фокусирующей солнечный свет.

А во-вторых, можно повысить чувствительность нашего сознания, как это происходит при использовании особых психотехник, гипноза, входа в измененное состояние сознания (ИСС) и т.п. Именно это, как показывают исследования работы мозга с помощью ЭЭГ, и происходит в наших зеркальных установках.

### в) Память зеркал

Естественно возникает очень важный вопрос: а может ли информация от предыдущего человека оставаться в зеркалах?

Объективными измерениями установлено, что пространство внутри зеркал обладает своеобразной памятью, и в нем на определенное время сохраняется остаточная информация от побывавшего в ней человека. В частности, это подтверждают измерения, получаемые с помощью АПК Скрининговой адаптометрии.

Вот лишь один из примеров:



Рис. 11. Исходные состояния пациента и испытуемого

В эксперименте участвовали две женщины. Характер деформации полевой структуры пациентки МЦ-78 в основном соответствовал диагнозам, поставленным до этого в клинике: гастроэнтерит; дискинезия желчевыводящих путей; цистит; кишечные спазмы; сальпингит (воспаление маточных труб). Как видно из аурограммы (рис. 11), испытуемая ШО-69 подобных деформаций поля до эксперимента не имела.

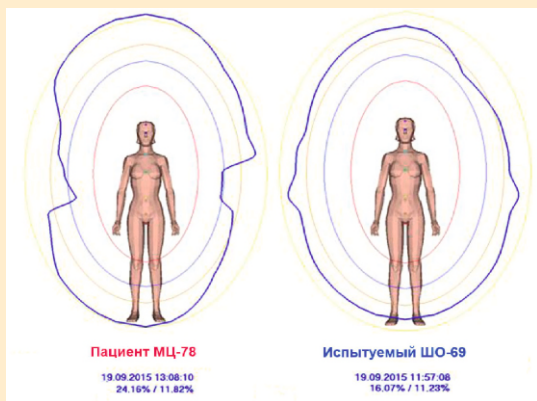

Рис. 12. Горизонтальная зеркальная установка БИГ-Г2пф

Пациентка МЦ-78 в течение 25 минут находилась в горизонтальной зеркальной установке БИГ-Г2пф (рис. 12), после чего без информационной чистки установки в эту же установку на 25 минут была помещена испытуемая ШО-69. Находясь в установке, испытуемая ШО-69 вскоре ощутила «непонятные вибрации» в нижней части ног, затем спазматические боли в животе и паховой области, острое жжение в области желудка и печени.

Замеры после пребывания испытуемой в БИГ-Г2пф показали, что особенности деформации поля пациентки МЦ-78 передались полю испытуемой ШО-69 (рис.13). Розовый контур – границы поля пациентки МЦ-78 до её входа в информационно очищенную установку БИГ-Г2пф. Хорошо видна характерная деформация поля слева и справа. Синий контур – границы поля испытуемой ШО-69, которая через 15 минут после выхода МЦ-78 из установки была помещена в ту же установку без её информационной чистки. Видно, что после 25 минут пребывания в «грязной» установке поле испытуемой ШО-69 деформировалось аналогично полю пациентки МЦ-78.



Рис. 13. Влияние остаточной информации пациента на последующего испытуемого (зеркальная установка БИГ-Г2пф без информационной чистки)



Рис. 14. Аураграммы испытуемой ШО-69 до и после её пребывания в информационно очищенной зеркальной установке БИГ-Г2пф

Этот и подобные ему эксперименты позволили сделать предварительный вывод: индивидуальная информация о состоянии здоровья и патологиях человека некоторое время сохраняется в пространстве К-зеркал и может быть позднее воспринята другим человеком.

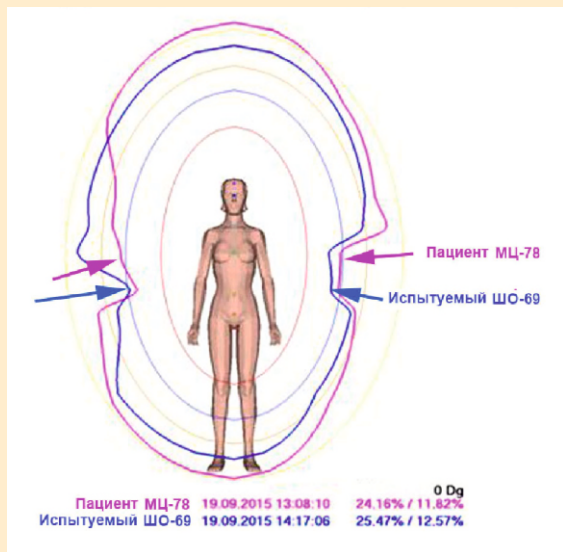
В связи с этим особую важность приобретают методы информационной чистки пространства зеркал. Другими словами, если не производить эффективной информационной чистки К-зеркал, то через некоторое время они начнут наслаивать на пациентов информацию от предыдущих посетителей зеркал, причем далеко не всегда позитивную. Это относится также и к зеркалам индивидуального применения, поскольку зеркало запоминает наше предыдущее состояние и без информационной чистки будет пытаться восстановить его у нас. К сожалению, этого, как правило, не учитывают многие самостоятельные конструкторы зеркальных установок.

Исходя из этого, особое внимание в ЦИОТ уделяется информационной чистке установок до и после посещения их пациентами. В Центре разработаны, испытаны и применяются специальные методы информационной чистки К-зеркал, включающие в себя многоступенчатое комплексное использование пассивных и активных дезинтеграторов информации, использующих технологии Н.Теслы, информационные свойства кристаллов кварца, а также ряд специфических технологий. Эффективность этих методов, особенно при их комплексном применении, подтверждена объективными измерениями.

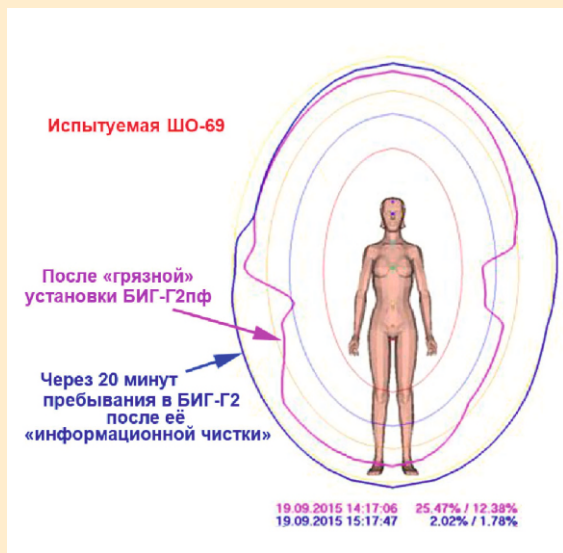
В вышеуказанном случае после окончания сеанса с испытуемой ШО-69 была произведена информационная чистка установки БИГ-Г2пф. После этого испытуемая ШО-69 вновь провела в ней 20 минут. Последующие замеры показали, что после пребывания в очищенной зеркальной установке деформации поля были нейтрализованы (рис.14), что говорит об эффективности произведенной информационной чистки зеркала. Здесь розовый контур – границы поля испытуемой ШО-69 до информационной чистки зеркальной установки БИГ-Г2пф. Синий контур – границы поля испытуемой ШО-69 после 20 минут пребывания в информационно очищенной зеркальной установке БИГ-Г2пф.

Все подобные эксперименты в ЦИОТ показали аналогичные результаты. Во всех случаях было подтверждено, что специальная информационная чистка зеркальных установок уничтожает в них остаточную информацию о состоянии предыдущего пациента.



## г) Орбы

Особо хочется остановиться на таком феномене как орбы. Эти загадочные полупрозрачные шары («Орб» - от латинского orbis – круг, сфера) обычно невидимые простому глазу, фиксируют фотоаппараты по всему миру. Значительно реже удается снять траекторию перемещения орба на видео. Характерной особенностью орбов являются «волнистая» структура поверхности, а также узкие «интерференционные» концентрические окружности вблизи внешнего края. Замечено, что орбы встречаются значительно чаще обычного в Местах Силы, в местах проведения массовых действий, сопровождающихся выбросом большого количества энергии, вблизи энергетически сильных личностей, а также людей, находящихся в измененном состоянии сознания или с измененными энергетическими показателями.

В зеркальных установках ЦИОТ орбы – рядовое явление. В ходе исследований и экспериментов в ЛИБИТ были отработаны методы их фото- и видеofиксации. Выяснилось, что эти плазмодные образования по-разному ведут себя в пустом пространстве зеркал и при нахождении в нём человека: если в БИГ находится человек, то количество и активность орбов значительно возрастает. Фото и видеозаписи орбов в пространстве зеркальных установок ЦИОТ демонстрировались на международных научных конференциях и семинарах.



Биоплазмиды (орбы)  
в пространстве зеркальных установок ЦИОТ

## 3.4. Принцип действия БИГ, ВОЗМОЖНЫЕ МЕХАНИЗМЫ ОЗДОРОВЛЕНИЯ (РАБОЧАЯ ГИПОТЕЗА)

Так что же это всё-таки происходит в зеркальных установках?

Бросается в глаза очевидное сходство «зеркальных феноменов» с психофизиологическими реакциями организма, которые наблюдаются при гипнозе (словесном внушении), когда человек начинает воспринимать внушенные ему несуществующие запахи, звуки, зрительные образы, а также при суггестии (невербальном внушении), в результате которой внушающий вызывает через сознание (подсознание) субъекта произвольные физиологические реакции организма (сокращения мышц, резкую активизацию перистальтики – «медвежья болезнь», разбалансировку вестибулярного аппарата, потерю пространственной и временной ориентации, например, при бесконтактном бое). И в том, и другом случае внушаемые мысли-образы или состояния воспринимаются субъектом как собственные мысли и потребности. (Показательно, что в практике гипноза нередко используются гипнотические свойства блестящих поверхностей и зеркал).

Известно, что в медицинской практике гипноз и суггестия применяются для лечения целого ряда психосоматических заболеваний. В результате «слияния» с сознанием гипнотизера у пациента возникает неосознанная симпатия и доверие к нему, он начинает воспринимать мысли гипнотизера как свои собственные и послушно, без сопротивления выполняет чужие желания. Внушающему остается только внедрить некую свою программу в сознание (подсознание) пациента. И эта программа вызывает корректировку физиологического и/или психического состояния пациента. В результате лечебного гипноза у пациентов нередко уходят такие заболевания, как язвенная и гипертоническая болезни, бронхиальная астма, удушье, снижается повышенное потоотделение, уходят жар и озноб, бессонница и излишняя сонливость, тошнота и головокружение...

Эксперименты ЦИОТ показывают, что аналогичные результаты наблюдаются у пациентов и после пребывания в зеркальных установках, что даёт основания предположить, что природа этих явлений – очень близкая, если не одна и та же. А именно: находящийся в зеркальных установках принимает некую внешнюю программу, которая вызывает в нём коррекцию физиологического и психического состояния.

Фактически срабатывает резонансная настройка. Отличие гипнотических воздействий от «зеркальных» лишь в том, что при гипнозе резонанс вызывается насильственно, а в зеркальных установках он «родной», поскольку наше сознание резонирует с нашей собственной информационной программой. Другими словами, разница лишь в источнике корректирующей информации.

Поскольку гипнотизера или суггестолога в данном случае нет, то возникает вопрос: кто же или что же играет его роль?

Некоторые полагают, что это внутренняя информация человека, которая каким-то образом активизируется в зеркалах и вызывает коррекцию его физического и психического состояния.

Не исключено. Однако в зеркалах зафиксированы также случаи получения информации, о которой человек знать не мог. Например, о подробностях того, что в это время происходит в сотнях километров от него, или о событиях, которые еще не случились... Значит, эти видения не могли быть вызваны только внутренней информацией. Но тогда мы должны говорить о каком-то внешнем источнике, от которого в подобных случаях поступает корректирующая программа. Что это за источник?

И тут мы вынуждены вновь обратиться к понятию Информационного мира как вселенского хранилища информации, генератора идей и программ развития объектов Материального мира. Если принять гипотезу о его наличии, то Мир материальный – это мир уплотненной энергии, структурированной в соответствии с программой (идеями) Информационного мира.

Как сегодня полагает ряд ученых, Информационный мир Вселенной иерархичен и фрактален, а сознание человека – это часть (фрактал) Вселенского Сознания. Между ними существует постоянное, часто не осознаваемое людьми, резонансное взаимодействие.

При наличии здоровой (неискаженной) резонансной настройки Информационный мир гармонизирует жизнедеятельность человека, эффективно поддерживает его физическое и психическое здоровье. Благодаря хорошей резонансной настройке, человек способен также получать из Информационного мира идеи и подсказки, принимать интуитивные решения, считывать информацию из прошлого (ретроскопия), удаленного настоящего (ясновидение), из будущего (проскопия, предвидение...), восприни-

мать мысли других людей (телепатия) и пр. Через Информационный мир человек способен активно контактировать и с сознанием других людей, других существ и материальных объектов.

Однако человек живёт не в идеальных условиях. Болезни, непредвиденные ситуации и человеческая свобода воли нередко приводят к искажению и нарушению работы заложенной в человека Информационным миром программы. Чтобы нейтрализовать эти искажения, первичная программа постоянно обновляется, обеспечивая через подсознание обновление наших физиологических и психических процессов, а, следовательно, и более-менее гармоничное функционирование нашего организма и психики. Эффективнее всего это происходит во время сна, отдыха, медитации и других подобных состояний сознания. К сожалению, происходят эти обновления не всегда эффективно, особенно при слабой связи человеческого сознания с Информационным миром. Отсюда, в частности, многие наши физические и психические проблемы...

Каков же механизм «физио-» и «психокоррекции» человеческого организма, происходящих в результате «зеркальных сеансов»? В качестве ответа на этот вопрос можно предложить следующую рабочую гипотезу.

1. Формирование и функционирование (жизнь) материального тела человека происходит в соответствии с программой его личного информационного кластера (духа). Этот кластер, как и программа эволюции соответствующего ему материального тела, являются элементами Информационного поля.

Основные элементы программы будущей эволюции материального тела закладываются в человека в период внутриутробного развития. В дальнейшем, по мере роста и изменений человеческого организма, со стороны информационной сущности человека (духа) проходят периодические, как правило, не осознаваемые человеком, обновления и коррекции первичной программы. Резонансными приемниками этой управляющей информации является мозг человека и ДНК всех биологических клеток организма.

Основной задачей программы «свыше», заложенной в человеческое тело при его зачатии, является управление энергетическими и информационными потоками в организме. Эта управляющая программа обеспечивает прием внешней энергии, накопление её в энергетических цен-



трах (чакрах) и распределение её между органами и системами через систему энергетических каналов (меридианов). При этом материальное тело человека имеет относительную свободу (автономность), которая позволяет ему, «не напрягая по пустякам» свой информационный кластер (дух), адаптироваться к окружающей среде, более или менее самостоятельно принимать частные решения.

2. Если деятельность человека проходит в соответствии с замыслом его информационной сущности (духа), то информационный «канал связи» между ними (телом и его духом) работает устойчиво (в резонансе), заложенная в тело программа при искажениях вовремя корректируется и в дальнейшем обеспечивает нормальное функционирование организма. Организм возвращается к относительной гармонии, то есть физическому и психическому здоровью. Эффективнее всего обновление программы происходит во время сна, отдыха, медитации и других подобных состояний сознания. Если пользоваться терминологией компьютерщиков, такие периодические коррекции психики и физиологии можно сравнить с апдейтом и апгрейдом, то есть модернизацией программного обеспечения и обновлением компьютерного «железа».

3. Пребывание в зеркальных установках вызывает особое состояние сознания, при котором значительно повышается его чувствительность к внешним информационным воздействиям. Другими словами, зеркала позволяют человеческому сознанию проще связаться с Информационным полем, более точно настроиться на его личную первичную информационную программу и подкорректировать искаженную программу функционирования организма.

4. Известно, что любая клетка, орган и функция человеческого организма подчиняется мозгу (сознанию и подсознанию), а точнее, управляющей программе, содержащейся в мозге. Благодаря голографичности, эта же программа фрактально присутствует во всех биологических клетках организма, однако в каждом конкретном случае, в зависимости от типа и назначения клетки, в ней активизированы специфические блоки этой программы. Обновление программы, содержащейся в мозгу, автоматически (хотя и не сразу) вызывает обновления в клеточных программах. А поскольку любая клетка организма представляет собой самовоспроизводящуюся открытую систему, то в дальнейшем откорректированная программа

ее функционирования будет передаваться ею по наследству. Так происходит постепенное оздоровление организма.

5. К сожалению, происходят эти обновления не всегда вовремя и не достаточно эффективно. Особенно при слабой связи человека с Информационным миром. Причиной ослабления связи тела и духа, как правило, является то, что человек начинает отклоняться от задач данного воплощения, то есть уходит от резонансного взаимодействия со своим информационным кластером (духом). В результате программа жизни человека перестает вовремя корректироваться, в ней начинают прогрессировать искажения, прием внешней энергии и информации постепенно нарушается, появляются недомогания, физические и психические проблемы, болезни.

6. В связи с этим, основной задачей традиционного целительства является, прежде всего, восстановление нормального энергоинформационного взаимодействия тела человека и его тонкополевых структур – души и духа. Именно такое взаимодействие обеспечивает своевременные корректирующие воздействия на тело со стороны его информационного кластера (духа). После такой программной коррекции («апдейта») энергетические потоки в организме начинают налаживаться. Результатом этого является последующий «апгрейд» – «биокоррекция» организма. Начинается процесс самооздоровления, постепенно налаживается нормальное функционирование органов и тканей, уходят боли, повышается чувствительность зрения, обоняния...

7. Улучшить взаимодействие человеческого сознания с Информационным полем можно разными путями. Например, можно увеличить концентрацию (плотность) информации в том или ином месте пространства. В частности, это можно делать путем создания искусственных Мест Силы. Другое направление – повысить чувствительность и информационную избирательность человека к информации Тонкого Мира, используя различные психотехники, гипноз, особые состояния сознания и пр.

8. Существенную помощь в улучшении такого информационного взаимодействия могут оказать Биоинформационные гармонизаторы (БИГ) ЦИОТ. По сути, это искусственные Места Силы. Благодаря конструктивным решениям, эти гармонизаторы не только привлекают из

пространства дополнительную энергию, но и повышают плотность информационного поля внутри себя.

Каким же образом происходит корректировка программы функционирования организма?

9. Исследования процессов, происходящих в мозге человека, находящегося в пространстве К-зеркал, показывают, что у многих пациентов (около 35%) в это время активизируются медленные ритмы мозга – дельта- и тета-ритмы (Рис.15)



Рис. 15. Пример изменения ритмов мозга в зеркальной установке

Известно, что при доминировании дельта-волн (0,3-4 Гц) в организме наиболее интенсивно идут процессы самовосстановления и самоисцеления. В свою очередь, Тета-состояние (4-7,5 Гц) открывает доступ к содержимому бессознательной части ума, к надсознательному – сведениям из Информационного поля, свободным ассоциациям, неожиданным озарениям, творческим идеям (Рис.16). Судя по всему, это состояние даёт возможность человеческому сознанию более эффективно входить во взаимодействие с Информационным полем Земли (ноосферой).

Выражается это, в частности, в том, что на неосознаваемом уровне человек более четко формулирует свои задачи, интуитивно настраивается на нужную информацию и получает подсказки «сверху». Сам того не сознавая, он начинает принимать более эффективные решения. Кроме того, улучшенный контакт с Информационным полем Земли и бессознательное использование его разветвленных информационных связей позволяет человеку неосознанно, но более результативно управлять ситуациями. У человека начинает всё лучше получаться, ему начинает «везти».

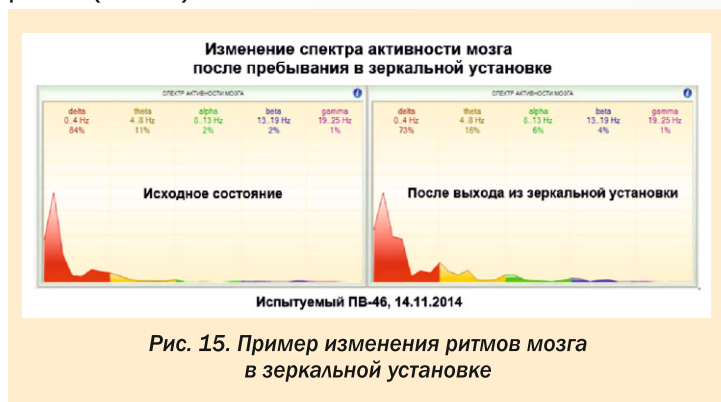

Рис. 16. Резонансы ионосферы и ритмы головного мозга человека

10. После такой, не подвластной сознательному контролю корректировки программы функционирования организма, произошедшей во время его пребывания в зеркальной установке, подсознание человека, которое ведаёт его физиологическими функциями, начинает восстанавливать нарушенные энергетические потоки в организме, в частности, путём непроизвольного сокращения мышц. Происходит это помимо воли и сознания человека, и потому ему кажется, что какая-то внешняя сила массирует его внутренние органы, глазные яблоки, суставы, крутит шею, распрямляет и скручивает позвоночник и т.п. Именно эти странные эффекты описывает большинство пациентов после «зеркальных сеансов».

11. В результате такой «физиокоррекции» энергетические потоки в организме более или менее налаживаются, начинается процесс самооздоровления, в том числе и «биокоррекции» организма. Постепенно уходят боли, налаживается нормальное функционирование органов и тканей, обмен веществ, повышается чувствительность зрения, обоняния...

12. Похожий процесс, своего рода «психокоррекция», происходит и с психикой человека. В результате обновления и корректировки искаженной программы функционирования организма потенциальные, до сих пор пассивные области сознания человека начинают



резонировать с Информационным полем. Отсюда и феномены, наблюдаемые в зеркальных установках и после пребывания в них. В частности, благодаря настройке на определенные зоны Информационного поля, человек может получить из него информацию, которая будет восприниматься его сознанием и преобразовываться в зрительные, слуховые образы и даже запахи. После «психокоррекции» у человека нередко раскрывается творческий потенциал, пробуждаются до сих пор дремавшие способности (живопись, стихи...), усиливается интуиция, человек без особых усилий находит ответы на мучившие его вопросы... Более того, для человека начинают благоприятно складываться жизненные ситуации, поскольку неосознанно для него, через Информационное поле идёт воздействие на другие элементы (кластеры) ноосферы, и, в частности, на сознание других людей, которые, так или иначе, резонируют с проблемами данного человека. Фактически происходит неосознанное управление событиями.

### 3.5. ПОКАЗАНИЯ И РЕКОМЕНДАЦИИ К ПРИМЕНЕНИЮ БИГ

Опыт работы ЦИОТ с Биоинформационными гармонизаторами позволил определить **основные показания**, при которых применение «зеркальных» сеансов показало себя наиболее эффективным. Это:

- напряженная деятельность;
- последствия больших физических, психических и интеллектуальных нагрузок;
- острые и хронические стрессы;
- повышенная утомляемость, снижение работоспособности;
- постоянное ощущение усталости и нехватки сил даже после сна и отдыха («синдром хронической усталости»);
- нарушения сна, бессонница;
- утрата остроты восприятия жизни.

Кроме этого, сеансы в К-зеркала **рекомендуется** использовать для:

- релаксации, снятия нервно-эмоционального напряжения;
- восстановления общей и профессиональной работоспособности;
- общего оздоровления организма за сравнительно короткое время;
- улучшения памяти, работы интеллекта, развития творческих способностей;
- нормализации обмена веществ и работы внутренних органов;
- реабилитации после болезней и операций;
- профилактики заболеваний, особенно сердечнососудистых;
- профилактики преждевременного старения;
- поддержания организма в активной физической форме;
- получения дополнительного заряда энергии и положительных эмоций.

### 3.6. ОСОБЕННОСТИ ПРИМЕНЕНИЯ БИГ

В процессе исследований выяснилось, что для более эффективного оздоровления с помощью К-зеркал надо учитывать самые разные факторы: индивидуальные особенности пациентов, освещенность помещения, ориентацию зеркальных установок по сторонам света, время суток, а также космофизические и другие факторы.

Кроме того, исследования в ЦИОТ позволили выяснить некоторые особенности, которые придают легирующие добавки алюминиевым сплавам. Благодаря этому, удалось подобрать оптимальный химический состав металлов, из которых изготавливаются зеркальные установки.

Исследования на сотнях добровольцев позволили разработать типовые курсы «зеркальных сеансов» в ЦИОТ с использованием различных биоинформационных гармонизаторов (Табл.1). Были определены и рекомендации по временным промежуткам, обеспечивающим более высокую эффективность курсов оздоровления:

- между сеансами – 2-4 суток (как исключение, возможны более короткие промежутки между сеансами);
- между курсами – 1-3 месяца.

Табл.1. Типовые курсы сеансов оздоровления с использованием различных Биоинформационных гармонизаторов (БИГ) ЦИОТ

Название курса		Номер сеанса (тип БИГ, длительность)			
		№1	№2	№3	№4
1	<b>«Коррекция»</b>	Г2пф (40 мин)	В1пк (40 мин)	Г2 пфл (40 мин)	Г3 оф) (40 мин)
2	<b>«Гармонизация»</b>	Г3оф (40 мин)	Г2пфл (30 мин)	Г1и (40 мин)	В1пф (30 мин)
3	<b>«Регенерация»</b> (Омоложение)	Г3оф +био (30 мин)	Г2пфл +био (30 мин)	Г1ил+био (40 мин)	В1и+био (30 мин)
4	<b>«Информация»</b> (Спецкурс)	М8 (40 мин)	Г2пфл +био (30 мин)	С2и +акуст. (40 мин)	ЯНлс (30 мин)

Индивидуальные курсы и временные промежутки могут несколько отличаться от типовых. Опыт работы с различными категориями пациентов позволил разработать рекомендации по выбору для пациентов с разными индивидуальными особенностями наиболее подходящих им зеркальных установок, оптимальных длительности и последовательности «зеркальных» сеансов.

Следует отметить, что некоторые пациенты говорят, что во время «зеркальных» сеансов они не ощущали никаких физиологических феноменов (покалываний, вибраций, шевелений, волн энергии, температурных ощущений и пр.). Нередко они называют себя «толстокожими», которых не пробить никаким зеркалам, и сетуют, что пребывание в зеркалах для них бесполезно. Это не совсем так. Во-первых, замечена одна особенность: чем меньше физиологических нарушений в организме пациента, тем слабее выражены его физические ощущения в зеркальных установках. А во-вторых, объективные измерения с помощью аппаратно-программных диагностических комплексов показывают, что, несмотря на отсутствие каких-либо субъективных ощущений, практически у всех пациентов уже после первого сеанса в организме начинаются положительные функциональные изменения.

По результатам объективного контроля была проанализирована статистика изменений работы органов и систем организма после сеансов оздоровления в Биоинформационных гармонизаторах. В табл.2 приведены соответствующие данные (по состоянию на 31.03.2016 г.).

Некоторые пациенты досадуют на отсутствие у них в зеркалах специфических феноменов, сопутствующих измененным состояниям сознания (визуальные образы,

Табл.2. Результативность воздействия БИГ на работу органов и систем организма (статистика по состоянию на 31.03.2016 г.).

Изменение работы органов или систем организма после пребывания в БИГ	1 сеанс	4 сеанса
Значительное улучшение (свыше 40%)	28%	46%
Заметное улучшение (от 10 до 40%)	49%	38%
Улучшение (до 10%)	23%	16 %
Без изменения	0%	0%
Ухудшение через 6 часов после сеанса (*)	0%	0%

(\*) В редких случаях (около 2%) сразу же после окончания «зеркального сеанса» наблюдается временное ухудшение работы некоторых органов или систем организма, нагрузка на которые во время пребывания в БИГ была максимальна. Однако во всех этих случаях по истечении нескольких часов (от 1 до 6 часов) фиксировалось начало процесса улучшения, который в течение последующих двух суток часто достигал заметных значений.

акустические и обонятельные эффекты, ясновидение, предвидение событий и пр.). Надо отметить, что такие психические феномены с первого раза наблюдаются, как правило, лишь у людей, имеющих опыт сознательного вхождения в расслабленное состояние, умеющих отстраниться от текущих мыслей и забот, умеющих концентрироваться на своих внутренних ощущениях, фиксировать мельчайшие движения мысли...

Многие посетители зеркал, имевшие в них необычный опыт, говорят о том, что для успешного вхождения в расслабленное состояние или состояние «безмыслия» они использовали молитвы, чтение любимых стихов или другие, в том числе и собственные оригинальные методы расслабления. Впрочем, даже те, кто не имел такого



психологического опыта, как правило, начинал наблюдать подобные феномены уже после нескольких «зеркальных» сеансов.

Все типы зеркальных установок достаточно результативны как в плане физиологической, так и психической гармонизации. В то же время в ходе экспериментов было замечено, что горизонтальные установки, как правило, более эффективны для гармонизации физического состояния организма, а вертикальные – для получения информации и взаимодействия с Информационным полем. Замечено также, что наилучший «информационный эффект» вертикальных установок возникает после предварительной физиокоррекции организма в горизонтальных установках.

### **3.7. ЗАДАЧИ СОВЕРШЕНСТВОВАНИЯ И ПРИМЕНЕНИЯ БИГ**

Какие же выводы можно сделать сегодня на основе полученных результатов?

1. Существует принципиальная возможность создавать установки, помогающие человеку получать необходимую Энергию и Информацию, гармонизирующие функционирование его организма, а также помогающие человеческому сознанию более эффективно взаимодействовать с Информационным полем Земли (ноосферой) и Вселенной.

2. «Физиокоррекция». Несмотря на то, что уже сегодня здесь наблюдаются устойчивые и предсказуемые положительные результаты, для получения максимальных эффектов физиокоррекции (биокоррекции) организма в целом, а также отдельных его систем и подсистем необходимо продолжение исследований.

Их главными задачами мы видим:

- совершенствование конструкций (формы, размеров, материалов и др.) зеркальных биоинформационных гармонизаторов (К-зеркал), их ориентации в пространстве и пр.;
- совершенствование методик проведения сеансов с учетом индивидуальных особенностей пациентов, космофизических, временных и других факторов;
- отработка методов целенаправленного получения энергоинформации, гармонизирующей жизнедеятельность человеческого организма;
- отработка методов регенерации биологических

тканей и омоложения организма путем совместного использования биоинформационных гармонизаторов (К-зеркал) и специальных методов переноса информации.

3. «Психокоррекция». Пока происходящее с пациентами в зеркальных установках напоминает «свободный полёт» – происходит случайное попадание их сознания в те или иные области Информационного поля. При этом получаемая информация может относиться не только к разным пространствам, но и принадлежать разному времени: прошлому (ретроскопия), настоящему (ясновидение), будущему (проскопия). Цель – сделать эти «путешествия сознания» более управляемыми как в пространстве, так и во времени.

В связи с этим, основными задачами в части «психокоррекции» на настоящем этапе мы видим:

- выявление закономерностей взаимодействия человеческого сознания с Информационным полем Земли (ноосферой) и Вселенной;
- отработка методик целенаправленного (не случайного) взаимодействия с Информационным полем и точной настройки сознания человека на его определенные области, на конкретные информационные кластеры с целью получения или передачи нужной информации.

### **3.8. ПЕРСПЕКТИВЫ ОСВОЕНИЯ МЕТОДОВ ВЗАИМОДЕЙСТВИЯ С ИНФОРМАЦИОННЫМ ПОЛЕМ**

Уже сегодня эксперименты с «зеркалами Козырева-Казначеева» помогли приблизиться к разгадке некоторых паранормальных явлений. Но впереди – не менее захватывающие перспективы, отвечающие научным задачам XXI века. Связаны они, прежде всего, с изучением и отработкой методов целенаправленного взаимодействия с невидимым Информационным миром. К ожидаемым результатам освоения этих механизмов можно отнести:

- получение принципиально новой информации («*прозревание принципов*» – термин Н.Теслы) в состоянии расширенного или измененного сознания;
- коммуникационные возможности, не имеющие скоростных и пространственных ограничений;
- освоение механизмов дистантного информационного взаимодействия с людьми, животным и растительным миром, программирования и придания желаемых качеств биологическим объектам;
- освоение методов воздействия на так называемую

неживую природу, в том числе управление природными стихиями – то, чем издавна с большим или меньшим успехом занимались различного рода шаманы, маги, экстрасенсы (вызывание дождя, ветра, молний, бурь...);

– информационное производство (создание новых материалов и объектов с заранее заданными свойствами) не путем обработки материалов, как это делается сейчас, а путем переструктурирования элементарных частиц. Другими словами, освоения того, что до сих пор считается чудом – технологии материализации – создание вещей, что называется, «из воздуха».

И все эти возможности даст овладение информационными технологиями на принципиально ином, более глубинном, чем сегодня, уровне.

Незаменимыми помощниками в этом могут стать специальные зеркальные установки.

## 4. Документация

Комплекс биоинформационных гармонизаторов (БИГ) на принципах «Зеркал Козырева-Казначеева»:

– изготовлен в соответствии с документацией ЦИОТ (ТУ 9440-002-68899897-2016);

– имеет «Экспертное заключение по результатам санитарно-эпидемиологической экспертизы продукции» Федерального медико-биологического агентства (ФМБА России) № 372г/2016 от 1.04.2016;

– имеет «Сертификат соответствия», выданный Федеральным агентством по техническому регулированию и метрологии (ОС ЭИ ООО НТЦС «БЭТИ») РОСС RU.МЕ04.Н01285 №2062395;

– имеет «Паспорт» 944001.002.68899897 ПС.

## 5. Источники

1. *Эйнштейн А.* Об эфире. 1924 г. / Сочинения: В 4 т.- М.: Наука, 1965.-Т.2.- С.160)

2. *Козырев Н.А.* О воздействии времени на вещество.// Физические аспекты современной астрономии. – Л., 1985, с. 82-91.

3. *Казначеев В. П., Трофимов А. В.* Устройство для коррекции психосоматических заболеваний человека. / Патент РФ №2122446, 02.07.1996

4. *Казначеев В. П., Шатарнин А. Ю.* Устройство для коррекции биофизического поля человека // Патент РФ №2141357

5. *Кузин А.М., Суркенова Г.Н.* Обнаружение вторичного, биологически активного излучения растительных структур после g-облучения в малых дозах. //Доклад РАН, 1994.

6. *Бурлаков А.Б., Шарихин В.Ф., Бурлакова О.В., Голиченков В.А.* «Изменение параметров сверхслабого биоизлучения эмбрионов низших позвоночных при зеркальном отражении». МГУ им. М.В.Ломоносова, Москва. // Электромагнитные излучения в биологии. Труды III международной конференции. Калуга, Россия. 5-7 октября 2005. - Калуга, 2005. - 350 с.

7. *Правдивцев В.Л.* Эти загадочные зеркала... Взаимодействие человека с зеркалами. // М.: Изд-во РИЦ МДК, 2002. – 576 с. ISBN 5-94079-011-9

8. *Правдивцев В.Л.* Документальный фильм «Зеркала. Прорыв в будущее» // Телеканал «Россия», ВГТРК, 2011 г.

9. Материалы Международного научного семинара ЦИОТ, ноябрь 2015.

10. *Правдивцев В.Л.* «Эксперименты в зеркальных установках. Новые открытия и новые загадки» // Международная конференция «Этика и наука будущего», Москва, 9-10 апреля 2016.

11. Зеркало Козырева. Материал из Википедии, 2016. [https://ru.wikipedia.org/wiki/Зеркало\\_Козырева](https://ru.wikipedia.org/wiki/Зеркало_Козырева)

12. *Davies P.* Bit before it? (1999), New Scientist, 161 (2171), p. 3.

13. *Леонардо да Винчи.* Избранные произведения в двух томах, Т.1. – М.-Л.: 1935

14. Биоинформационная системная терапия. Бюллетень НЦССХ им. А.Н.Бакулева РАМН. Том 5, №6, 2004 – М.: Изд-во НЦССХ, 2004

15. *Л.А.Бокерия, В.В.Новицкий и др.* Воздействие биоинформационной системной терапии на систему гомеостаза, гемореологию и биохимические параметры крови. // Бюллетень НЦССХ им. А.Н.Бакулева РАМН. Том 5, №6, 2004 С.51-54



## Научно-популярное издание

*Правдивцев Виталий Леонидович  
Стасив Верона Аркадьевна*

### ЧТО ПРОИСХОДИТ В ЗЕРКАЛАХ КОЗЫРЕВА-КАЗНАЧЕЕВА?

**Биоинформационные гармонизаторы на базе  
«зеркал Козырева-Казначеева».  
Опыт применения.**

#### ИЗДАНИЕ ВТОРОЕ

*Переиздание с дополнениями брошюры  
«Что происходит в зеркалах Козырева-Казначеева» за 2016г.*

Компьютерная вёрстка – А.М. Зайцев

Издатель Центр интегральных оздоровительных технологий ООО «Сфера».

ИНН: 7721706483

Адрес: 125480, г. Москва, ул. Туристская 33, корп.1, оф. 1-11.

Телефон: 8(495)58-58-438, +7(977)45-28-747.

<http://heavenly-lotus.com>,

<https://zerkoz.ru/>

e-mail: sfera.38@bk.ru

В книге использованы фотографии из архива ЦИОТ и личного архива авторов

Подписано в печать 2020г.

Формат 210x230. Печать офсетная СМУК.

**Центр интегральных оздоровительных технологий (ЦИОТ): ООО ЦИОТ «Сфера»  
Научно-исследовательская Лаборатория интегральных биоинформационных технологий (ЛИБИТ)**

Юридический адрес: 125480, г. Москва, ул. Туристская, 33, корп.1, оф. 1-11

Сайт: <http://heavenly-lotus.com/> <http://zerkoz.ru/>

E-mail: [sfera.38@bk.ru](mailto:sfera.38@bk.ru)

Контактные телефоны: 8(495) 58-58-438, +7(977) 45-28-747

**Руководство Центра:**

Стасив Верона Аркадьевна – Генеральный директор ООО ЦИОТ «Сфера» и ЛИБИТ

Правдивцев Виталий Леонидович – научный руководитель ООО ЦИОТ «Сфера» и ЛИБИТ

**Адрес Центра:** 125480, г. Москва, ул. Туристская, 33, корп.1, оф. 1-11

**Проезд:** Метро «Сходненская», первый вагон от центра, вперед, налево. При выходе из метро 30 метров вперед, направо, перейти трамвайную линию, остановка трамвая №6, ехать до остановки «Университет им. Менделеева» (5-я остановка), вернуться 30 метров назад, повернуть налево, по переулку мимо Университета 50 метров, справа первый дом (ул. Туристская, 33 к.1), вход справа, с угла здания (отделан бежевой керамической плиткой).

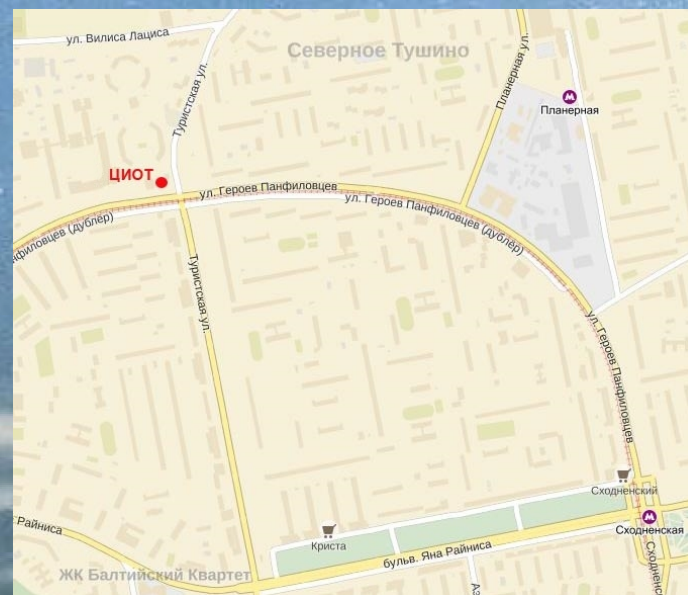
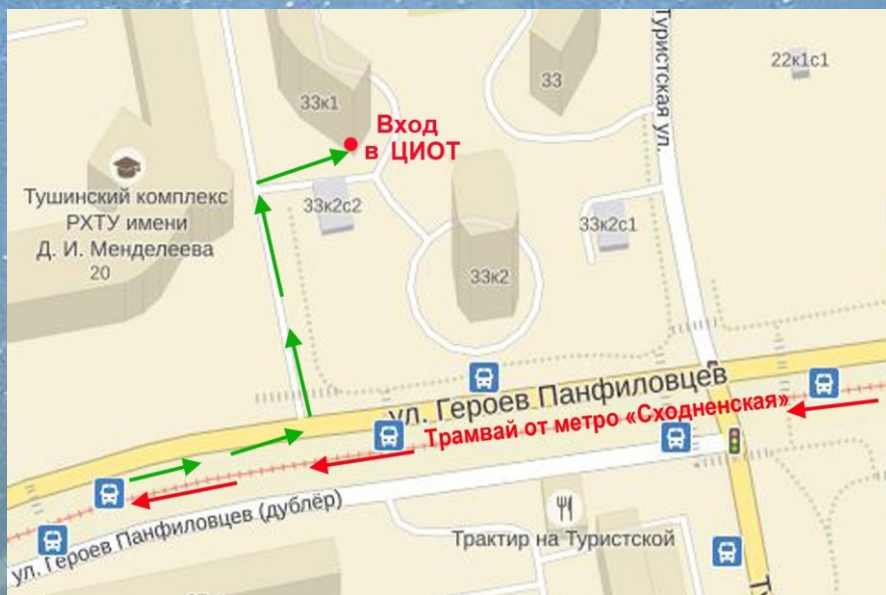



Сеансы в К-зеркалаx рекомендованы для:

- релаксации, снятия нервно-эмоционального напряжения;
- восстановления общей и профессиональной работоспособности;
- общего оздоровления организма за сравнительно короткое время;
- нормализации обмена веществ и работы внутренних органов;
- реабилитации после болезней и операций;
- профилактики заболеваний, особенно сердечнососудистых;
- профилактики преждевременного старения;
- поддержания организма в активной физической форме;
- получения дополнительного заряда энергии и положительных эмоций.

Основные показания, при которых К-зеркала показали наибольшую эффективность:

- большие психические и интеллектуальные нагрузки;
- напряженная деятельность;
- острые и хронические стрессы;
- повышенная утомляемость;
- снижение работоспособности;
- «синдром хронической усталости»;
- нарушения сна, бессонница;
- утрата остроты восприятия жизни.